琉球大学学術リポジトリ

新聞切抜

メタデータ	言語: 出版者: 公開日: 2018-04-16 キーワード (Ja): 矢内原忠雄 キーワード (En): Yanaihara Tadao 作成者: - メールアドレス: 所属:
URL	http://hdl.handle.net/20.500.12000/38334

矢内原忠雄文庫

史料名	新聞切抜（封筒に入っておらず、ひとつの固まりとして重ねられていた）
封筒番号	484
原文所所蔵者	琉球大学附属図書館
撮影年月日	平成 17 年 11 月 21 日
撮影者	富士写真フイルム 株式会社
備考	

矢内原忠雄文庫

封筒番号： 484

史料名	新聞切抜（封筒に入っておらず、ひとつの固まりとして重ねられていた）
資料形態	新聞切抜
枚　数	41
頁　数	82
縦（cm）	
横（cm）	
厚さ(cm)	
書誌的事項	植民 今泉分類記号： P

文明國中の第三位 我國現在總人口

五千九百七十三萬六千七百四人

五年間の增加數三百七十余萬人

中間國勢調査の結果

【內閣公表】本年施行國勢調査の結果に依れば去る十月一日において內地に現在したる人口總數は五千九百七十三萬六千七百四人である歐米諸國の一億五百七十一萬六百二十人（一九二〇年一月一日）ドイツの六千三百四十七萬四千八百七十二人に次ぎて人口多きを誇るである

五年間の人口增加

この人口五千九百七十三萬六千七百四人は前回調査の人口五千五百九十六萬三千五十三人に對し三百七十七萬三千六百五十一人即ち六分七厘を增加したり、されば過去五年間を平均して年年七十五萬人づゝ增加したる割合なり帝國人口動態統計に依れば同調査後大正十三年末に至る內地の出生死亡の差に依る人口增加は三百九萬五千二百十八なり、前に大正十三年の調査より十四年を進むること本年一月より九月に至る增加は五十五萬二百四十四にして兩者を合せたる五年間の人口自然增加三百六十四萬五千四百六十二なるを以て前回調査の際西比利亞に在りたる軍人のその後內地に歸還したるものを加算するも尙今次の調査に表はれたる增加に及ぼざるが如し

人口密度

內地の人口密度は一方里に付二千四百一十五人（一方キロメートルに付百五十七人）にして之を大正九年の一方里二千二百七十二人（注）に比すれば一方里に付百五十三人を增加したり、一方里に付百五十三人を增加したり、歐米諸國の人口密度を見るに、ベルギー、オランダ、イギリス（アイルランドを除く）の外は何れも我國より低し

【注】第一回調査の人口密度は一方里二千二百二十五人計算したるも臨時調査部にて改算の結果面積に誤動を生じたる爲今回改算したるものなり

人口の男女別

總人口中男二千一萬一千八百一十人、女二千九百七十二萬三千六百一十四人あり男の女に超過すること二十八萬八千九百三十六人にして女一〇〇に付男一〇一人に當る、前回調査の女一〇〇に付男一〇〇・四人に比し男の偶合少しく增加せり、之を外國の例に徵するに歐洲にあいては「スエーデン」を除くの外何れも女の超過を示し北米合衆國、カナダ等は之に反して男多く女少しと雖も人口多きに從ひ男の優勢を見るに各府縣毎に男女の優劣を見るに男の多きものは東京外十二府縣にして女の多きものは二十府縣にして男女の偶合最多きものは前回調査にあいては東京の女一〇〇に對する男一〇四人、女の最も多きは沖繩の女一〇〇に對する男九二なりけだし大都會殖山在る地兵營所在地は男多く集りせんせき行商等のため他府縣に出る者多き地方においては女の發展者多きため女の數男に超過するを常とす

人口の男女別

各府縣毎に男女の優劣を見るに男の多きものは東京外十二府縣にして女の多きものは二十府縣にして男女の偶合最多きものは前回調査にあいては東京の女一〇〇に對する男一〇四人、女の最も多きは沖繩の女一〇〇に對する男九二なりけだし大都會殖山在る地兵營所在地は男多く集りせんせき行商等のため他府縣に出る者多き地方においては女の發展者多きため女の數男に超過するを常とす

府縣別人口

各府縣の人口中東京の四百四十八萬四千八百四十五人を首位とし次ぎて北海道の三百九十五人之につぐ北海道及兵庫、愛知、福岡の三縣は二百萬以上を數へ次ぎて新潟外二十一府縣七十萬以上は秋田外八縣五十萬以上宮崎外八縣にして島根の五十萬以下なるを最少とす、之を前回と比較するに沖繩、福井の二縣を除き他は何れも增加を示す、然して增加の最も多きは東京の七十八萬五千四百十七を首位とし大阪の十七萬一千六百五十五愛知の二十二萬九千四百八十六之に次ぐその他十萬以上を增加したるは兵庫、北海道、福岡、京都、福岡とす

人口密度

各府縣の人口密度は一樣ならず東京の一方里二萬二千二百二十九人大阪の二萬六千四百九十三人を最高とし富山の九百十二人を最低とす然して全國平均二千三百六十人より高きもの三十府縣低きもの十七府縣なり

三府の世帶人口比較

	世帶數	人口總數	男	女	女に付男	大正九年に比し增加
東京	[illegible]	[illegible]	[illegible]	[illegible]	[illegible]	[illegible]
京都	[illegible]	[illegible]	[illegible]	[illegible]	[illegible]	[illegible]
大阪	[illegible]	[illegible]	[illegible]	[illegible]	[illegible]	[illegible]

都市別人口

人口十萬以上は全國で合計二十二市

第一回國勢調査當時市區の數は八十三なりしが、本年十月一日には百一市を算し中人口十萬以上を有するものは二十二あり、別項六大都市につぎ廣島市十九萬五千七百三十一人を多きものとしその他函館、金澤、淀大、福岡、札幌、仙台、呉、小樽、鹿兒島、岡山、八幡、新潟、堺、横須賀の十五市、熊本、福岡、岡山、新潟、堺、横須賀の六市は今回の調査に依り始めて十萬以上の大都市の列に入りたるものなり、前回調査にあいて六大都市は東京、大阪、神戸、京都、名古屋、横濱の順序＝順序＝なりしが今回調査の結果別項の如く廣島市の震災に依る人口減少を未だ回復せざる餘き他は何れも前回に比し、その人口を增加したり、以上十萬以上を有する二十二市の人口總數は二千萬四千百九十九人にして全國人口の三分の一に達せり

人口密度

各府縣の人口密度は一樣ならず東京の一方里二萬二千二百二十九人大阪の二萬六千四百九十三人を最高とし富山の九百十二人を最低とす然して全國平均二千三百六十人より高きもの三十府縣低きもの十七府縣なり

人口の男女別

各府縣毎に男女の優劣を見るに男の多きものは東京外十二府縣にして女の多きものは二十府縣にして男女の偶合最多きものは前回調査にあいては東京の女一〇〇に對する男一〇四人、女の最も多きは沖繩の女一〇〇に對する男九二なりけだし大都會殖山在る地兵營所在地は男多く集りせんせき行商等のため他府縣に出る者多き地方においては女の發展者多きため女の數男に超過するを常とす

台灣樺太

双方合せて五十萬增加

今次の國勢調査において既に結果の判明したる台灣及樺太の世帶及人口は左の如し

	世帶	人口
台灣	[illegible]	[illegible]
樺太	[illegible]	[illegible]

以上＝二千二都市の人口總數

男女に別つて男四百六十六萬九千五百三十五人女四百十七萬三千七百六十一人にして女一〇〇に付男一一二人に當り內地全體の女一〇〇に付男一〇一人に比し男の偶合甚しく多し

六大都市の世帶人口

	世帶總數	人口 男	人口 女	大正九年人口に比し增減
大阪	[illegible]	[illegible]	[illegible]	[illegible]
東京	[illegible]	[illegible]	[illegible]	[illegible]
名古屋	[illegible]	[illegible]	[illegible]	[illegible]
京都	[illegible]	[illegible]	[illegible]	[illegible]
神戸	[illegible]	[illegible]	[illegible]	[illegible]
横濱	[illegible]	[illegible]	[illegible]	[illegible]

前回調査の人口に近しき濱は三十三萬八千九百一十八人、九分三厘、横太は九萬七千六百五人（九割二分二厘）を增加したり

（大正十四年十二月四日）　（第三種郵便物認可）

東京朝日新聞

◆研究社英文學英語最新書◆

英語
單語ロマンス
久野朔郎著
定價金二圓四六判布二八〇頁 送料十錢（郵税共）

英語の語原及び發達化の歴史を知る事は、英語學に欠く可からざる一要素であり、同時に亦古物語の洞窟内に謎宮を開き行くが如き無限の興味がある。本書は此の觀の書にして初めて我國に現はれた名著、魅力あるペンを以て約一千の日常英語に就き語原のロマンスを縦横説述し、巻を厭ふを惜ましめる。

言語の寶窟に探れる
不盡の知識と興味

今日の英語と米語
富田富介著
定價一圓五十錢 四六判布四百頁 送料十錢（新刊）

英語の學生及び愛米者が屢々遭遇する苦き經驗は經驗英語と米語との比較知識の不足から來る。本書は英米兩語の差異に關する諸問題を徹底的に研究し併せて凡ゆる辭書にも發見し得ぬ米語の意味を闡明した名著である。

謎の米語の本體を縦横闡究せる第一著
◎附米語字彙（約五千語）

研究社英語新カード

受驗目捷に迫る！
英語準備の能率は特色本カード

受驗準備の英語は勇気の體、常に條件とする。本カードは現行十リーグの教授、短期日に自己の語彙を檢し且つ充實するには、本カードに頼るのが最も安全である。現行の中等學校・女學校の教科書を網羅し、全部の中等學校・師範學校・高等女學校・商業學校・實業學校・高等學校・專門學校・高等師範學校・高等學校・高等學校・高等

マイクロ写真撮影訂正票

訂正の理由	撮影操作誤りの為
訂正結果	直前の 2 コマ取消 2 コマ再撮影
訂正年月日	平成 17 年 11 月 21 日
このフィルムは上記の理由で取消、又は再撮影し訂正しました。	
撮影責任者	富士写真フイルム株式会社 桃園 芳朗

文明國中の第三位
我國現在總人口
五千九百七十三萬六千七百四人
五年間の増加數三百七十余萬人
中間國勢調査の結果

【内閣公表】本年總力國勢調査の結果に依れば去十月一日において內地に現住したる總國勢調査の結果に優るに我國よりも人口多きものは北米合衆國の一億五百七十一萬六百二十人（一九二〇年一月一日）ドイツの六千二百四十七萬四千八百七十二人（本年六月十六日）あるに過ぎず、されば我國は國勢調査を行なせる文明國中この二國に次ぎて人口多きを誇りやあるに付百五十七人）にして之を大正九年の一方里二千二百七十二人（注）に比すれば一方里に付百五十三人を增加したり、歐米諸國の人口密度を見るにベルギー、オランダ、イギリス（アイルランドを除く）の外は何れも我國より低し

【注】第一回國勢調査の人口密度は一方里二千二百二十五人と計算したるも陸地測量部にて改測の結果面積に變動を生じたる爲今回改算したるものなり

五年間の人口增加

この人口千九百七十三萬六千七百四人は前回調査の人口千六百七十五百七十七萬三千六百五十一人に對し三百七十余萬人即ち五年間に增加したるものにして大正三年一月一日より九月に至る增加は五十五萬二百四十四にして南表に合せたる五年間の人口自然增加三百六十四萬五千四百六十二なるに比して前回調査の際西比利亞に作りたる軍人の多くの模西地に歸還したるものを加算するも尚今次の調査に表はれたる增加に及ばざるが如し

人口密度

內地の人口密度は一方里に付三千四百一二十五人（一方キロメートル

府縣別人口

各府縣の人口中東京の四百四十八萬四千八百四十五人を首位とし大阪の四百九十八萬九千五百二人之につぐ北海道及兵庫、愛知、福岡の三縣は二百萬以上之につぐその他百萬以上は新潟外二十一府縣七十萬以上は秋田外八縣五十萬以上は宮崎外八縣にして鳥取の五十萬以下なるを最少とす、之を前回と比較するに沖縄、福井の二縣を除き他は何れも增加を示す、然して增加の最も多きは東京の七十八萬五千四百十七を首位とし大阪の四十七萬九千四百八十五之に次ぐその他十萬以上を增加したるは兵庫、北海道、福岡、京都、福岡とす

人口密度

各府縣の人口密度は一縣ならず東京の一方里二千二百二十九人大阪の二萬六千四百九十三人を最多こし皆千の九百十二人北海道の二百九十人を最少とす然して全國平均二千三百六十人より高きもの二十府縣低きもの十七府縣なり

人口の男女別

總人口中男二千一萬二千八百二十人、女二千九百七十二萬三千八百十四人あり男の女に超過すること二十八萬九千九百三十六人にして女一〇〇に付男一〇二人を落る、前回調査の女一〇〇に付男一〇〇人に比し男の割合少し增加せり、之を外國の例に據る歐洲巴においては「スエーデン」を除くの外何れも女の超過を示し北米合衆國、カナダ等は之に反して男多く女少しは八百八十四萬三千二百九十八人にして總人口に對し一割四分八厘に當る、前回調査の一割二分一厘に對比するときは二分七厘を增加したり

之を歐米諸國に於ける最近の調査に據るに總人口に對する男の比例は（人口十萬以上の都市）の比例はイギリス、アイルランドを除く）は三割九分、及アメリカは二割六分、オランダは二割五分、ドイツ、フランス二割三分なるを以て日本の都市人口集中のすう勢は確に世界の間に存りする大都市（人口十萬以上の都市）の比例はイギリス、アイルランドを除く）は三割九分、及アメリカは二割六分、オランダは二割五分、ドイツ、フランス二割三分なるを以て日本の都市人口集中のすう勢は確に世界の間に存り

人口の男女別

人口の男女別

各府縣毎に男女の種別を見るに男女の多きものは東京外十三府縣にして男女の割合最少きものは滋賀外十二府縣にして男女の割合最少きものは東京の女一〇〇に對する男一二四人、女の最小多きは沖縄の女一〇〇に對する男九二なり、ただし大都會鑛山在る鐵工場多き地方には男多く集り女多し出かせぎ有商等のため他府縣に出る者多き地方にあいては女の殘留者多きため女の數男に超過するを常とす

人口密度

府縣別人口

人口の男女別

三府の世帶人口比較

【世帶】【人口總數】

	男	女	女一〇〇に付男	大正九年に比し增加
內地	三、〇〇一、三五六	三、〇三三、八五四	九七、三	一、〇一〇、〇〇六
東京	四、四一、二六	四、四四、八四三	九七、三	三、九七、三一二
京都	一、四四、八四三	一、四四、八四三	九七、三	二、八、三一二
大阪	二、五六、三五	二、五六、三五	九七、三	二、八、三一二

都市別人口

人口十萬以上は全國で合計二十二市

第一回國勢調査當時市區の數は八十三なりしが、本年十月一日には百一市を算し人口十萬以上を有するものは二十二にして、別項六大都市につぐ浜松市十九萬五千七百三十一人多き方なるものは函館、金澤、堺本、福岡、札幌、仙台、呉、小樽、鹿兒島、岡山、八幡、新潟、堺、横須賀の十五市にして熊本、福岡、岡山、新潟、堺、横須賀の六市は今回の調査に依り始めて十萬以上の大都市の列に入りたるものなり、前回調査に入りたるものは、東京、大阪、神戸、京都、名古屋、横濱の六大都市にあいて

順序

なりしが今回調査の結果別項の如く順位を変換し東京、横濱二市の震災に依る人口減少を未だ回復せざるを依き他は何れも前回に比し、その人口を增加したり、以上十萬以上を有する二十二市の人口數次

六大都市の世帶人口

	世帶	人數	男	女	大正九年人口に比し增減
大阪	[illegible]	[illegible]	[illegible]	[illegible]	[illegible]
東京	[illegible]	[illegible]	[illegible]	[illegible]	[illegible]
名古屋	[illegible]	[illegible]	[illegible]	[illegible]	[illegible]
京都	[illegible]	[illegible]	[illegible]	[illegible]	[illegible]
神戸	[illegible]	[illegible]	[illegible]	[illegible]	[illegible]
横濱	[illegible]	[illegible]	[illegible]	[illegible]	[illegible]

台灣樺太

双方合せて五十萬人を增加

今次の國勢調査に於ける台灣及樺太の人口は左の如し

	世帶	人口
台灣	[illegible]	[illegible]
樺太	[illegible]	[illegible]

男 [illegible]、女 [illegible]

前回調査の人口に比し台灣は三十三萬八千九百一千八人（九分三厘）、樺太は九萬七千六百五人（九割二分二厘）を增加したり

東京朝日新聞

◆研究社英文學語最新書◆

英語單語ロマンス

學習院教授 久野朔郎著

言語の寶窟に探れる不盡の知識と興味

英語の語彙及び意味變化の歴史を知る事は、英語研究に欠くべからざる一要素であり、同時に何らか普物語の興味がある。本書は此の視の書として初めて我國に現はれたる名著、魅力あるペンを以て約一千の日常英語に流き語源のロマンスを無味乾燥迄し、巻を厭ふを惜ましめる。

定價金二圓四六判(八百頁)送料十錢(一部新刊)

今日の英語と米語

學習院教授 富田富介著

謎の米語の本體を縦横闡究せる第一著

英語の學生及び渡米者が屢々遭遇する苦き經驗は標準英語と米語との比較知識の不足から來る。本書は英米兩語の差異に關する諸問題を徹底的に研究し併せて凡ゆる辭書にも發見し得ぬ米語の意味を闡明した名著である。

附録米語字彙(約五千語)

定價二圓五十錢四六判百四十頁送料十錢(新刊)

研究社英語新カード

受驗目捷に迫る！英語準備の能率は本カード

受驗準備の英語は語彙の豊富と文法とに尽きる。本カードは現行八十リーグの教科書、短時日に自己の語彙を後し且つ充実するに、本カードに勝るものは最も安全である。

特色

現行全部の中等學校・師範校の英語リーダ全部の中等學校・師範校名詞・動詞・形容詞等の總ては英語・新英語名詞・動詞・形容詞等の總ては英語・熟語を中心とする。發音は（a）高圓音標文字（b）カタカナ式（c）相當語に示せり。用紙は客觀印刷に新鮮活字を飾る。新明、容器は堅牢清新なる金屬ケース

◆最小而も最正確な一握教科書

受驗準備に今更古い教科書の宜を驗す迄も長い。本カードは諸君の要求する學科の全内容を完全に網羅して少分量を其簡潔に盡すだけの努力で、短時日に三回四回の反復復習を果すこと、が出來る。投資補充自在、實物を本邦で御覧下さい。

Self-Study Series in Handy Card Form

研究社カード式參考書

日本史(上)(下)　代數學(上)(下)
同　地理(上)(下)　同　幾何學(上)(下)
東洋史(上)(下)　物理學(上)(下)
西洋史(上)(下)　同　化學(上)(下)
同　外國地理(上)(下)　植物學
同　地理概說(下)　動物學
同　鑛物學(以上各別)

◇定價各兩金四十錢均一・送料二錢・見本送呈

研究社月報

英語英文學の最近紹介を兼ねたる出版月報無料贈呈す

東京麹町區富士見町六丁目 研究社 振替東京二八六〇一番

北澤新次著

資本主義社會

最新刊

資本主義の經濟と社會主義の兩經濟に關して議論するを得ない。本書は資本主義經濟と社會主義經濟とを最も通俗平明に解説した名著

發売 東京市本郷区 振替東京

の贈物として本書を薦む

本書

濟學」とさへいはれる程お御喋の形式をかりた通俗さがあるからである。

民衆は本書によつて經濟といふものを知るべく更に學徒は四百四十二の脚註によつて、萬卷の書のエキスを得べく、かくて世界的エポックを劃したる本書は、一家一冊の標語をそのまゝに、國民の縦と横とのあらゆる階級に迎へられ、終に英獨佛語に譯出を申出るもの多きに至つたのも道理である。

朝日新聞 大阪市 (日曜日)

關稅會議に對する 支那の根本方針決す

自主權回復は十年後に 閣議で第一戰承認

樣式がなる通商條約の事務は、日本が日本に對する在來の關稅を廢止する條件で、本年二月二十四日から、即ち來年二月二十四日迄に、本會議に於て、支那側の提出する關稅案を審議する。

一、二、三、四、五箇年以內に關稅を增徵し、輸入稅率を一割五分から一割五分に、輸出稅を從價一割五分から一割五分に、輸出稅を從價一割五分から一割五分に、輸入

リズムと藝術

日本古典樂團に開かれた

農業経済行詰と轉換の

闘争に於ける社会心理

の関税問題に直

政論の秋

人種

糧政策

急務

古井

往

離れ去る

マイクロホンの

立ちて

放送を終へ

ラディオドラ

放送機の前に

巡送

翁遺蹟めぐり

氏権発達史論

劇回顧錄

無産政党問題に対する吾人の態

貴族院政党化の可

時事雑感

無産政党問題追

電信協會 兵泉宣言

處女講

宇野沼二

久保田万太郎

高浜虚子

長田幹彦

近松秋江

小山内薫

荻原井泉水

白柳秀湖

長田秀雄

野古川生

學生募集

東京市外

(Saturday, September 26, 1925.) THE TOKYO A

上田尚著

第一集(容内) コヒ、テナガエビ、モロコ、コチ、アイカケ、メバル、イシガレイ、キス、ガンゾウビラメ、ヒガイ

第二集(容内) ウグイ(イダ、イス、マルタ、オオガイ)、アユ(食が行又はそもりづり)、ヒラブナ(ヘラ、カタクチ)、ウナギ、水イカ、トラギス、イビタコ、小タコ、マダコ、メジナ

第三集(容内) ヤマメ(アメノウオ、ヒラメ、ヤマベ、カマゴ)、ハナマス、ウグヒ(チヌクロダイ、カイツ、チンチン)、カハハキ(キスマ、ハゲ)、ハゼ、サハラ、ボラ

釣の呼吸

◇定價二圓五十錢 送料書留廿二錢

發兌 東京・京橋・銀座 振替東京五二五五一 文化生活研究會

帝大教授 理學博士 谷津直秀著 改版 新裝

四六判・總洋布附入 高級上製 定價一圓八十錢 送料書留二十錢

動物の母

戰回二第明早

最後の奮闘奏功し

明大見事雪辱す

早大既に勝ち見たが一舉

五點を取られて遂に敗る

7—4の白熱戰

第一回 明(早)0100 早(明)0000

第四回

第五回

第八回

盛澤山な本藏

國民生活

けふ砂

國民生活安定策

大阪毎日新聞　（水曜日）

新嘉坡根據地問題

英國官邊は沈默を守る

各植民地は實施を期待

【倫敦特電十日発】英米國並に海外植民地では一般に新政府が新嘉坡海軍根據地案を實行するものと信じてゐるが官邊ではこの問題に關し一切沉默を守つてゐる、それはゼネヴァの平和議定書に基いて軍縮會議の開催を見るものとして政府は新嘉坡根據地問題を慎重に考へ直す必要があるからである、加藤陀からの報道に依ると加藤陀議會はゼネヴァ議定書の批准を担むらしい形勢であるが殊にブリッシュ・コランビアは

移民問題　の處理に關する植民地政府の絶叫を侵害する虞ある協定には斷じて同意出來ぬと頑張つてゐる、濠洲及び新西蘭議會も亦平和議定書に對して反對の態度を示してゐる、斯くの如く植民地は平和議定書に反對すると同時に獨今英太國と海外諸領土共通の、即ち英帝國全體の外交方針を定めることにし從來の如く本國が植民地は當然ゆ後水鄙を守べきものだといふが如き態度で勝手に外交をやるとは御免蒙ると强腕を示してゐるので英國政府の立場は餘程困難になるであらう、加藤陀の如きは例のローザンヌ條約批准問題に就いて本國政府と衝突した事件を根に持ち本國政府の態度を恨んでゐる有樣である、倫敦電話

朝鮮産米計畫費

不足金は借入金で

總額三億四千三百萬圓

朝鮮總督府の産米增殖計畫は大藏省において審査の結果大體方針が決定した模樣である、從來朝鮮總督府からの提案は三億四千萬圓で十ヶ年の繼續事業としてゐたが大藏省と協議の結果年度割を變更し十四ヶ年とし朝鮮における事業家より支出する金額約三千九百萬圓に對しては大藏省は不足額の内政府より支出するものは年々八百五十萬圓で總額一億四千萬圓に達すべく豫定額の不足金については東拓及び朝鮮殖産銀行より社債を發行せしめこれを朝鮮總督府が借り入れ農村救濟資金に充當するとに大體決定せんとしてゐる模樣である

鮮米の增産計畫　資金關係決定

總額三億四千三百萬圓

朝鮮總督府の産米增殖計畫の資金關係は朝鮮總督府と大藏省との間に漸く最後の決定を見た

增殖計畫は豫定の十二ヶ年間に全部着手し十四ヶ年に完成する從つて之が資金も十四ヶ年度間に供給する計畫である

總額　三億四千三百萬圓余

内譯

一、總督府補助金六千五百萬圓（十四ヶ年に分割七年度割四百六十萬圓余）

一、民間資金の供給總額三千九百萬圓余

一、資金部低利資金一億一千九百萬圓（十四ヶ年度の年度割八百五十萬圓）東拓及朝鮮殖産銀行へ等分して融通

一、東拓及朝鮮殖産銀行の社債金一億一千九百萬圓（十四ヶ年度割四百五十萬圓）

一、東拓及殖銀が貸し出しする金利は各自の社債金と低利資金との利回をつき混ぜて七分五厘見當にした

帝國大學新聞　第二百三十五號　昭和三年一月九日　（二）

拓殖省新設に就て

教授　矢内原忠雄

一

新しき昭和三年は明治維新の大展の後より滿六十年を數に當るその第一歩は北滿鐵道の敷設であるは北滿鐵道の敷設は所謂新興國の武裝せる外交の擁護に資命したりし我日本國は天佑幸ひ人力盡して今日の盛時を見る、感嘆を能はずである。今や我國運の隆盛は北樺太ふとびシベリヤにかける石油鑛林業利權であり滿州にかける朝鮮殖産銀行鮮人農民問題である。厚円原東に進んで南洋南米にかける企業ふとび移民の發展等、我國發展の機大なるものは、その過出の傾向的なる、誠に六十年一夢である。今や我國は實々たる帝國主義國である。

二

我國帝國主義的發展に際し、植民地統治の中央機關は、從來その組織小、權限弱、殆らくは中央政府諸部局中もつとも無視せられるものにして、行政整理のたび毎に犧牲となり來つた。今日の新殖局の如きも數年整理當局に過きない。即ち植民地行政に關しては既だしき地方分權的にして、權限の極めて大なる總督專制政治によるものである。

しかして我植民政策成功の主要なる一原因は、實にこの中央政府干渉の極力なることに存したるは從來識者の屢々説くところであつた。英國後藤の台灣統治の成功は、兒玉總督が能く中央政府を押へて後藤民政長官をして無論を行はしめしにあるを、銘せらる。けだし植民地の事情は特殊的にして、中央政府の整齊的準繩をもつて律しえざるが故であつた。然に總督政治とは、その人を得ては中央の干渉少なること、植民地統治成功の一原因たることはもつともである。

外國においても植民地統治中央機關は、始めは地方的獨立であつたが、植民地の發展が一定の段階に達するや、本國にみる如く植民地統治の政治的地位は、然して獨逸は。イギリスにおいては一八九五年バーミンガムの製鐵業者ジョセフ・チェムバレーンが自ら進んで植民大臣の地位につきて以來、ドイツにおいても一九〇六年ダルムステット銀行頭取ベルハルト・デルンブルヒが新設植民省の大臣に就任して以來、植民地問題の中央政策にあらる重要性はくわく期待に達した。否、正確にいへば、むろ植民地問題の帝國的重要性を生んだのである。

三

我國も台灣朝鮮の經營は、日露戦後の日本の重要政策の一部を構成し、植民地問題は、新興國の一大問題として、我國の注意を促したるのみならず、我國の注意は、如何に我國民が植民地に進出を求めつゝあるか。

我國の植民地問題は、第一には內地の事情より來る。今日の海行詩でいへば人口問題これである。たゞに食糧米の供給地としては當然の變遷である。

植民地問題の重要性は第一には內地の事情より來る。今日の海行詩でいへば人口問題これである。たゞに食糧米の供給地としては當然の變遷である。

植民地問題は國民の關心事たるしのみならず、又たゞに移民の問題、投資問題が政府の注意を促したるのみならず、我國の植民地の人口問題、人口の增加、人口の移動に關して、如何に我國民が植民地に進出を求めつゝあるか。

四

近頃、滿洲における朝鮮人問題が新聞紙に賑はせられた。然し滿洲における朝鮮人の關係を進入が理解して居る。問題の本質は朝鮮に、朝鮮の農民疲弊、土地喪失にある。

台灣人移行の唯一の新地たる台灣人が、台灣島內における移民政策か、台灣島內における移民政策か、台灣島內における移民政策を許可せられしは、やうやく昨年の事であつたのを無尽知つて居るか。台灣人にて總督府高等官に任ぜられたるの例は三名であるの台灣人の組織的團體は三名で台灣人の總人口の僅に三名で台灣人の總人口の僅に三名で台灣人の總人口の僅に

大阪毎日新聞　十三年十一月二日

「大大阪」既に十

大阪市の接近町村編入地域に關する法令案の承認、内務大臣は、いよ〳〵十一日中川大阪府知事に向け、通牒の形式によつて發せられるとになつたが、大阪市議會はこの報に接して以來、連日に活氣づき、市長なども當日午前中中央公會堂における都市經營生産組合聯合總會を濟ませて登廳するなり當面の事務に邁進する筈である加々美助役、池川庶務部長等、市長室に招いて何事か協議する所があり「まだ府からは通知はないがモウ近々つけ何とか言つて來るだろう」と市長就任以來の悲願だつた。

大阪市では先般芳村内務大臣が來阪した當時から既に確信が出來たものと見え、編入實施に關する調査は片桐産業課長に、又増區に關する方は池川庶務部長に調査方を命じ夫れ〴〵準備を進めてゐるが、一方編入新市に對する府の態度に關しては、實に大阪市の編入地域に關する法令案の承認、内務大臣は、いよ〳〵十一日中川大阪府知事に向け、通牒の形式によつて發せられるとになつたが、大阪市議會はこの報に接して以來、連日に活氣づき、市長なども當日午前中中央公會堂における都市經營生産組合聯合總會を濟ませて登廳するなり當面の事務に邁進する筈である加々美助役、池川庶務部長等、市長室に招いて何事か協議する所があり「まだ府からは通知はないがモウ近々つけ何とか言つて來るだろう」と市長就任以來の悲願だつた。

大阪市では先般芳村内務大臣が來阪した當時から既に確信が出來たものと見え、編入實施に關する調査は片桐産業課長に、又増區に關する方は池川庶務部長に調査方を命じ夫れ〴〵準備を進めてゐるが、一方編入新市に對する府の態度に關しては、實に大阪市の編入地域に關する法令案の承認、内務大臣は、いよ〳〵十一日中川大阪府知事に向け、通牒の形式によつて發せられるとになつたが、大阪市議會はこの報に接して以來、連日に活氣づき、市長なども當日午前中中央公會堂における都市經營生産組合聯合總會を濟ませて登廳するなり當面の事務に邁進する筈である加々美助役、池川庶務部長等、市長室に招いて何事か協議する所があり「まだ府からは通知はないがモウ近々つけ何とか言つて來るだろう」と市長就任以來の悲願だつた。

府下全體に擴がる放

大大阪

避難道路

大大阪町村編入の問題は事實にその筋の認可が確定して府市當局は色めき立つてゐるが、例の十大放射線は府市當局の間に折衝を重ねた結果、昨秋の關係上市會に於て之を行ふことは困難なので、府會を受け、實際の工事は府土木課

各町村からいろ〳〵の希望條件が持出されるだらうと思ふが、その中町村側で必要であり、市

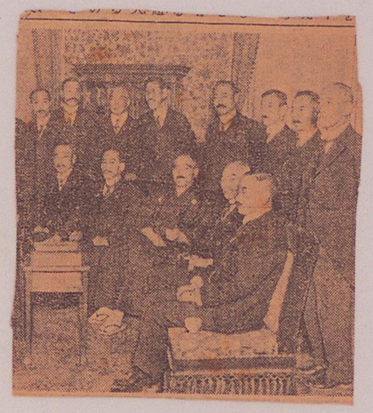

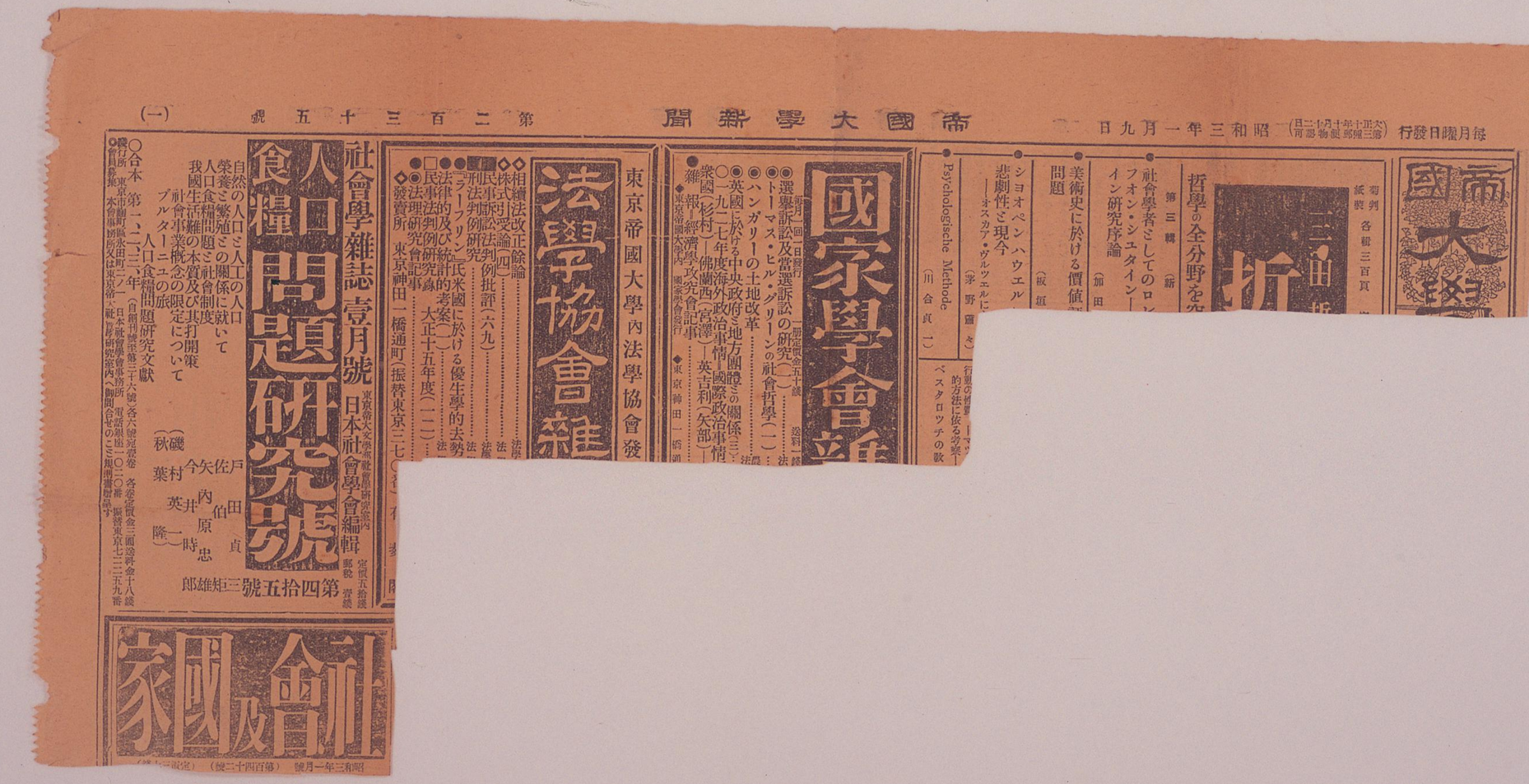

帝國大學新聞　第二百三十五號　(一)

毎月曜日發行　(大正十年十月十二日郵便物認可)　昭和三年一月九日

帝國大學新聞

哲學の全分野を究

第三輯　(新刊)

二三田　折

菊判　各輯三百頁　紙數

社會學者としてのロフォン・シュタインイン研究序論　(加田

美術史に於ける價値問題　(板垣

ショオペンハウエル悲劇性と現今　—オスカア・ヴルツェルに

Psychologische Methode　(川合眞一)

ベスタロッチの教育的方法に依る考察

國家學會雜

毎月一回一日發行　一冊定價金五十錢　送料一錢

◎選擧訴訟及當選訴訟の研究(一)……法學士　田中二郎

◎トーマス・ヒル・グリーンの社會哲學(一)……法學士　田中二郎

◎ハンガリーの土地改革……法學士　田中二郎

◎英國に於ける中央政府と地方團體との關係(三)……法學士　田中二郎

○一九二七年度海外政治事情—國際政治事情—英吉利(矢部貞治)

●雜報—經濟學攻究會記事

◆東京帝國大學內國家學會發行

◆東京神田一橋通

帝國大學

東京帝國大學內法學協會發

法學協會雜

◇相續法改正餘論……法學士　末弘嚴太郎

◇株式引受論(四)……法學士　田中耕太郎

民事訴訟判例批評(六九)……法學士　末弘嚴太郎

刑法判例研究……法學士　末弘嚴太郎

●●フランツ・リツト氏米國に於ける優生學的去勢法律的及び統計的考案(一)……法學士　末弘嚴太郎

●□民事法判例研究……法學士　末弘嚴太郎

◇◎法理研究會記事……法學士　末弘嚴太郎

◇發賣所　東京神田一橋通町(振替東京三七〇番)

社會學雜誌　壹月號　東京帝大文學部社會學研究室內　日本社會學會編輯　郵稅　賣價五拾錢　第四拾五號

人口食糧問題研究號

自然の人口と人工の人口
榮養と繁殖との關係に就いて
人口食糧問題と社會制度
我國生活難の本質及び其打開策
社會事業概念の限定について
ブルターニュの旅

人口食糧問題研究文獻

(磯村英一)　(秋葉隆)　(今井時郎)　(矢内原忠雄)　(佐藤三郎)　(戸田貞)　(田伯)

○合本　第一、二、三、年　(自創刊號至第三十六號各六號冠帶卷)　各卷定價金三圓送料金十八錢

●發行所　東京市麴町區永田町二ノ一　日本社會學會事務所　電話銀座一〇二〇番　振替東京七三五九番

●會員賣捌　本會事務所又は米京帝大社會學研究室內(御問合せのこと)　規則書贈呈致す

社會及國家

昭和三年一月號　(第百四十二號)　(定價三錢)

わが國の食糧は自給自足で解決する

事業費二億五千萬圓

朝鮮拓殖大計畫案

近く關係方面と折衝する

わが國食糧問題の恒久的解決は人口問題に關聯し頗る重要なる問題にして歷代内閣においてこれが對策に腐心したるも未だ確立を見ざるに至らず現内閣は國民生活の現在並びに將來に鑑みてこの緊要事に對も恒久的食糧政策の確立を期し早速根本的に朝鮮總督府當局と連絡協力して種々考慮中である

しかして朝鮮總督府は下關政務總監のいはゆる産業第一主義につとり産米增殖十年計畫を中心とする朝鮮拓殖大計畫案を立てるに至つたので先般下關總監は上京し濱口藏相に該計畫案の内容を說明して總督府當局の意見を力說し加藤藏相にも會見し交渉に入らんとする矢先病氣にかゝり目下自宅に療養中・なる以て草間財務局長は一昨日内閣に上京し目下内閣、大藏省拓殖局等の關係方面と折衝を開始する筈であるが朝鮮拓殖大計畫案の内容は大體左の如きものである

（第一）産米增殖十年計畫

大正十五年度より大正廿四年度に至る十箇年繼續事業を以て産米增殖計畫を立て事業費の總額は二億五千萬圓である（水田一反歩當り七十圓乃至八十圓見當の費用）

○　○　○

一、右の事業費に對し總督府は二割乃至三割を土地改良事業費として補助金を交付す大正十五年度の補助金總額は約五百萬圓にして大正廿四年事業完成までの補助金總額は七千萬圓となり普通財源による

一、右の外に産米增殖のため農事改良に要する低利資金として大正十五年度に五百萬圓を繰出し大正廿四年度の完成期までの低利資金總額は六千萬圓となる

右の金額は低利資金として大藏省より借入れ民間事業者に繰出するものである

○　○　○

一、前記の土地改良事業補助金十五年度より大正廿四年に至る十箇年繼續事業として治水、治山、土木事業の計畫案を立て總額一億五千萬圓を要し公債財源によるも大正十五年度の年割額は一千萬圓にてその内譯左の如し

（イ）治水事業費五百五十萬圓
（ロ）港灣修築費二百五十萬圓
（ハ）道路事業費百五十萬圓
（ニ）砂防工事費八十萬圓

○　○　○

一、更に右の港灣修築費の細別は釜山、清津、城津等の諸港は既定計畫の範圍内に支出するも群山、鎭南浦、雄基、多獨島の築港は新規の十年計畫によつて行ふものである

一、次に治水事業費の細別は左の如くである

（イ）漢江百五十萬圓
（ロ）洛東江百二十萬圓
（ハ）大同江七十萬圓
（ニ）萬頃江七十萬圓
（ホ）濟寧江五十萬圓
（ヘ）城川江五十萬圓
（ト）龍興江四十萬圓

なほ前記の朝鮮拓殖十年計畫案は朝鮮總督府としては必要なる最少限度の要求として大藏當局においても食糧問題の解決上大いに好意を以て考慮されてをり本計畫案に對する兩者の意見は餘り齟齬がないとのことであるから今後の折衝により多少計畫上に減縮を見ることはあつても大體總計畫案は實現を見るであらうと

後には八百萬石の增收となりその内三百萬石位は朝鮮内地の人口增加による消費增加と見越し殘りの五百萬石は本計畫によつて新たに内地に移出し得る故に現在朝鮮米は年額四百萬石内外内地に移出してゐるから事業完成後には毎年九百萬石内外の移出額增加となり外米を輸入する必要もなくわが國の食糧問題は自給自足の方法で解決が出來る見込である

（第二）治水土木十年計畫

産米增殖十年計畫に關聯し大正十四年度の調査によれば大藏省の査定額は二億五千萬圓の總額に對し四分の一の約六千萬圓の補助金を交付する

第一　土地改良事業

（一）事業經營主體　本事業を施行するに當り水利組合の形式に依るもの（實質上事業を營むに）依るもの（會社事業）や個人若くは共同事業であるが比較的大規模のものは水利組合の形式を採用した但し開墾干拓は現行朝鮮水利組合令の規定により組合自身之を施行又は經費の能力なき場合の後者の形式により、既設水利組合の總數六十六に及び個人事業と合せ大正九年以來事業に著手し大正十四年度末竣成し若くは完成の見込のもの約九萬町歩を算す

（二）政府の助成法　（イ）耕地改良續編に關する基本調査　全鮮にわたり基本調査を行ひその所在面積、利用方法、工費及收益等の概算を揃ひ企業者の選定たるを期し（ロ）土地改良事業に對する補助金の交付　水利組合事業たる個人事業たるを問はず左の工種別に從ひ三割乃至三割の補助金を交付す

開墾干拓　二割五分
開田　二割五分
畑地灌漑　二割五分
畑地改良　二割五分
排水　二割五分
道路　二割五分
防風林　二割五分
防砂林　二割五分
防潮堤　二割五分
防波堤　二割五分
港灣　二割五分
漁場　二割五分
其他　二割五分

開田を目的とする開墾干拓三種算は三百三十萬圓とす

（ハ）事業の指導　（イ）監督官吏の職員設置を新設し、專任官吏の職員を設置し事業經營に當り準備計畫の内容を審査し常に監督を加へ、これを許可期となし共に監督を加へ、遺漏なき

2　土地改良事業計畫の内容

朝鮮干拓計畫の内容

水田　一百五十萬町歩
畑地　一百五十萬町歩
開墾干拓　二百萬町歩
埋立　二百萬町歩
合計　六百萬町歩

全部天然水に委ねる等の理由を以て水田に於ては灌漑の設備を施せば良田化し得る筈の畑地も殆んど其の大部分は現在の畑地に土地改良を實行すれば相當收穫の增加を期し得ると共に三十六萬町歩の改善十八萬町歩地目變換（開墾干拓七萬町歩）を向後十ヶ年間に施行するとなし、此が遂成を期せんとするもので、此が遂成に際じて國に大體左の方法に依り援助せんとす

（イ）政府において設計監督を爲す分本府において基本調査施行所の地域にして一地區二百町歩以上の水利事業はその實施設計も政府において之を組合に下付しその工事費に第一條に常ひ助むると、その施行面積は一町歩一萬円乃至一町歩十ヶ年計畫總で町歩に限定す

（ロ）事業の實行方法　現在において灌漑設備を有する水田及本計畫による畑五萬町歩の他の水田に對し一、大豆粕一枚及その他の肥料を施し土地改良未肥を施行他に對して第一、大豆等の綠肥を施肥せんとするものなり

金

（ハ）肥料及緑肥の種子購入代金に對し、年額四百萬圓總額四千萬圓の内一部は低資他は低利社債または公債資金に依るものとす

三、資本計畫の効果

本計畫完成の暁には約八百八萬石の米の增收を得べく、假に一石五圓の米價を見ても、一億二千萬圓

東京人

三人の青年を主人公として現代日本の思潮とせる日本の全景を描ける小説

吉田絃二郎著

戯曲

佐佐木千之著 憂鬱なる河

三木羅風著 修道院雑筆

獨歩 病林錄

獨歩の理解に一貫した共通の「學」の光明を投じたる、本書は彼のしたるものであつて、この方面

菊池寛著 近

山本修二著

武者小路實篤 運

武者小路實篤

社會問題辭典

高島素之 上杉慎吉博士 曰く、高島君に屈するであらう。これは僕が好む所に偏するのでなく十目の見る所であらう。内容は實に落すことなく揭げて居る。殊に僕の最も満足した所である。時事問題にも及んで、人をして直に目前の事件に就て判断を下さしめ得る。之は単に我が國の事柄を注意して

植民地行財整理の難問題

補給金と公債發行

内閣側と植民地當局と協議の上更に具體案作製

植民地行財整理問題については夕刊所報の如く七日の閣議において協議の結果、政府三委員會の趣旨並びに内容の大綱を承認しこれが具體的の處置並びに就相に就ては首相並びに藏相に一任し再審議を遂げ成案を得たる上これを閣議に報告して承認を求むることとなつたので内閣側ではまづ政府

▽…三委員會　を基礎として各植民地當局と充分協議をなす必要を生じ目下内閣書記官長、政務總監、安藤東京事務官、富田台灣總督府主計課長等上京中にてなほその他の各植民地當局へ既に招電し終し權田殖産局長は來る十二日ごろに上京し、また台灣、阿部台灣總督は太總長官、阿部台灣總督府財務局長等も來たる十五日ごろまでには上京する豫定なれば海口相、江太總長は各局の各部局長として意見を徴し政府三委員會と照合して更に具體案を作製するであろう。植民地行財整理問題は植民地における人間問題とされるのは歳入において植民地補給金の如何に處理すべきかといふ二點にあつて

▽…本問題の　複雜複雜如何によつては朝野各團その他の植民地にとつては致命ともなる關れがあるので大藏當局と各植民地當局との今後の折衝は確乎たるものがあるべき筈である。植民地においても中央における各省の整理程度に準じて相當思ひ切つた整理を行つて經費の節減をなすと共に大藏當局、神野總監の總督府整理をなるべく少くし且公債相當程度の發行を承認して歳出の組織を合理とになるであろうと

現今の國際聯盟と委任統治　(三)

國際聯盟事務局にて　古垣鐵郎

三、委任統治成立の精神

今次の大戰の結果、各地に主權の統治より脱した土地と人民とを生じた。ヴエルサイユ條約は新平和の樹立に際して、一方に國際的連帶主義を標榜すると同時に、他方には民族自決の權利を主張し、實行せんと努めたのである。人民の意志に從つて、或國家は分離せられ、或國家は合併せられ、又新しき國家を建て、或は一時期に於て、自らその統治に任じた。併し、無主權となつた土地の中には、住民がまだ獨立自治し能はざるものも少くなかつた。其或ものは、なほ國民的自立に近づいてゐるが、又或ものは、未だ自立の域より遠ざかつてゐる。例へば、羅土耳古領小アジアの地方の如き、新者る國際聯盟加入太平洋上の獨逸領地方の如き後者に屬する。之を如何に處理せばヴエルサイユ條約の精神に沿ひ人道の理想に叛かない事が出來やうか。之等の地方に住する民は、未だ國民的統一をなすに力足らざるものである。即ち國際社會上の未成年者である。

廿八、廿九日も引續いて論議せられた。

議論の次第は、英國自治領代表ロバート・ボーデン氏、カナダ代表ラリヤ代表ヒューズ氏、ニュージランド代表マセー氏及ア南ア代表スマツツ將軍は、異口同音に獨逸領植民地の併合を叫び非常な強硬な態度に出でた。

日本は英國との間に、太平洋上獨逸領諸島に就ては、既に戰時中、赤道を以て分界線とし、其北なるものは、日本に於て占領すべき了解が成立してゐたやうである。從つて併合主義の態度に關係は、獨逸は指導主義を採して、廿八日の會議に於て、現代表アンリコ氏は門間代表の一に與へる事は、やがて國際の二の舞を演ずじむる虞れがある。帝國主義は單に軍事上のみではない。殊に恐るべきは經濟上の帝國主義である、そして何れの國か、將來之を占領する事によつて、將來之を其經濟的帝國主義の根據地とし、發展地とさなさないとも誰が斷言し得やうか。

然らば、今之を放置したら如何であらう。其住民は未だ自立し得ざる人民である。即ち自治力を有せずして、大海に乗出した片舟にも等しく、絶えず政府狀態となつて住民は不幸不安に沈淪することは明かである。一強國の間に乗ぜられ、やがて其一部となるやうな惨狀に陥ることは、國際の間に於て、自ら之が統治に任じた。

國際聯盟事務局の一員として、日本の資産に對する無知、妬心が食ひ込んでゐた事を見逃してはならない。而も大戰に於て、萬里の波濤を蹴つて、聯盟國の援助の精神を體し、米國の精神と共に

第一万七千二百六十六號　（水曜日）

（新たに重版）

日本演劇史

青々園　伊原敏郎著

定價拾五八錢　郵稅壹錢

（品切れ中、古来一部實價拾八圓であつた本書が、一厚冊版ぜらるゝや、旬日にして賣り切れ、更に第三版を出した）本書は阿國歌舞伎以來明治に至るまでを、俳優と其の技藝とを主とし、脚本と其の作者、劇場的著述、建築、舞臺裝飾、服裝、化粧、及政令及び社會との關係を詳叙したもの實に空前の大著述である

木版彩畫多數　彩刷七五〇頁

新刊

英文手紙の書方

早稲田大學教授　前田定之介著

定價壹圓六拾錢　郵稅八錢

英文手紙を短日月間に習得せられる樣に作り方の急處秘訣を巧みに教へてある。

ポケット版　表紙函入

新政治學　在來の政治學、舊式の國家論を打破した最新政治學で、「社會國家への主張」を本旨としたもの。

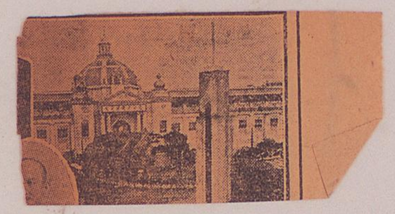

スポーツ

明治神宮競技大會に就て（6）

◇スカール、シエルは各自の競艇を使用することになつてゐるが、之を選ぶに困難なクリューに對しては適當なものゝ貸與方を斡旋することになつてゐる。固定艇は指定のものを用ふると練習に際し地方から上京するクリューには練習艇を提供する。尚又上京するクリューの宿舍も申込みがあれば適當なものを、斡旋することに決定してゐる。名地學校團體への正式通知は多分九月末から行はれる事だらう。

～～～水　泳～～～

◇水泳は芝公園プールに於て十月三十一日、十一月一日の兩日擧行せられる事となつた。

◇競技種目は五十米、百米、四百米、八百米、二百米リレー、八百米リレー、百米背泳、二百米平泳の八種目にて、競技は個體競技とせず、單獨競技をなす。

◇背選は小樽、青森、新潟、東京、濱名湖、大阪

虫明氏任命も

問題に

自治會側から大道氏に痛棒

市會に一つのお荷物は目黒會の鈴木鐵吉、尾後貫朝吾、藤沢氏の鈴木、共に綱紀正に就て又尾後貫氏は吏員の任免に就いて質問

故意に開會時間を延ばし市會延期を餘儀なくする嫌に出はしないかと云ふことである、何れにしてもこの市會には相當面白い議論が戦はされたらうと云ふので事務局でも特に注意し、議論の紹介以外には一人も傍聴を許さないと云つてゐる

休養時間を相當に

「時間制女中の」

主眼はそれだ

大正も十三年の今日女中さんも人權論の一冊を讀んで婦人問題の論議どうにか解るのは世の時流も封建時代の歴史にある、何時迄も封建時代の女中は起床から就寝まで殆んど働きつめである

今日の女中難は果然「働ひ方が」問題である。（中略）

家庭に依り時間

何せ一騒けふの

市長　兩

◇プリンスを

プリンス・オブ・ウエールスの米國訪問を記念する爲めにイースト・ハンアトンの選擇地にる

宮に就て（七）

住所氏名明記の歌

エルシイ・ゲイ艇は、非常に澤な腕かけ御りを誇らしげにけてゐた。その裏には殿下が

失業者一萬八千人

一番多いのは矢張り深川區

市の統計課で發表された概要

十月一日の國勢調査と同時に東京市で行つた失業統計調査の申告書は失業者統計課で整理中であつたが十三日その概要が發表された、その結果東京市内の失業者は一萬八千人（内勞働者五千三百人餘生活者三千四百人、自由勞働者九千百人）失業者勞働者、二百人餘未滿の月收入生活者及び自由勞働者）は三十八萬五千三百人であつて、市の全有業者八十六萬三千六百三十人に比べると勞働者及び二百圓以下の收入生活者は約四割四分に當り

市の

総人口に比べると一割九分八厘を占め十九萬六千を示して居ることは明かになつた、しかして十五歳以上人口に比較して有業者の割合の一番多いのは日本橋區の三割七厘次は麻布區の三割五分八厘を示して居ることは意外である又割合の一番少ないところは

浅草

區の一割三分五厘、下谷區の一割四分七厘といふことである

又有業者に對して失業者の割合を見ると有業者三千八萬五千三百人に對し失業者は四割七分に當るから有業者百人中四人七分の失業狀態に在つて失業者の多いところは東京區の三千四百人本所區三千二百人、淺草區千九百名で一番多いの從日本橋區の百名、拂拭の三百名である

家族制度の美風等で

純粹の失業者は少ない

内務省統計課長談

「東京市の失業者の總數を歐米各國に比べるこそや、少いが、元來日本は歐洲大戰に依つて世界六大工業國の仲間にやつこ入つたに過ぎない、從つて

工業勞働者

は少い、しかして現下の不景氣に際しても失業者數の割合に少ないのも無理もない次第である、失業救濟の施設としては僅に職業紹介所を設けるばかりで勞働保險も完全な勞働組合も存在して居ないので生活の保證が十分出來ない狀態にある、然し我が國固有の家族制度の美風は失業しても郷里に歸つたり又は昔の

百姓に歸る

ことを容易にして居るから純粹の失業者として現はれる統計上の數字は非常に少くなるのである、又未熟練工の數も少くないからその點から見ても直ちに風勞働者になつたり、行商人になつたりその他小さな自營業者に轉々する事が容易であるため純粹の失業者の數が意外に少ない原因こ

なる、現在の失業者

一萬八千人

は震災直後の失業者（商業その他總ての有業者の職に放れた者を調べた數）六萬八千、この現象から見ると失業調査の結計に現はれた失業者數は從當なるものであらう」

治安維持法

愈〻本日公布さる

（四月三十日）

第五十議會を通過した治安維持法は旣報の如く二日左の通り公布された

第一條　國體を變革し又は私有財産制度を否認することを目的として結社を組織し又は情を知りて之に加入したる者は十年以下の懲役又は禁錮に處す

前項の未遂罪は之を罰す

第二條　前條第一項の目的を以て其目的たる事項の實行に關協議をなしたる者は七年以下の懲役又は禁錮に處す

第三條　第一條第一項の目的を以て其目的たる事項の實行を煽動したる者は七年以下の懲役又は禁錮に處す

第四條　第一條第一項の目的を以て結社を組織し又は情を知りて之に加入したる者は十年以下の懲役又は禁錮に處す

前項の未遂罪は之を罰す

第二條　前條第一項の目的を以て其目的たる事項の實行に關して

富ケ谷の強盜就縛

代々幡署に

去る八日午前零時四十分頃麻布代々木富ケ谷一六五番地酒屋小林源太郎方同居日本橋区蠣殻町二丁目店員小林源之助の寢室に押入つて七寸余りの短刀で家人を脅迫し柳行李一箱、レインコート、羽織袴を強奪した強盜犯に就いては代々幡署で捜査中十三日捕縛された、同人は麻布区生れ小野谷三郎さんとして余興

冬服ト外套

小川町 正札堂

支店万世橋

○モーニング 五十円 ○背廣三揃 十五円 ○オーバー 九十円 ○ト ンビ 十五円

第五ケ條民へ警告

十三日朝来、巨盜事の捜査本部に集合して捜査の結果、これまでの見込捜査に決し二百余の刑事隊は、折て活動を開始した、一方市内各署では部内の木賃宿旅館そ、に時期を決ひ出したがこれ迄て既に時期を失してゐるので余り見込みもないらしい

井荻村の兇賊

料理店主人を傷け逃走

十三日午前三時麻布下荒木戸新井荻村字下井草八料理店千歳屋主

雨中に泣く断髪美人

男の溺愛を憤んで自殺を圖る

十三日午前七時半頃麻布中野町三〇二六先の商線路に十八歳くらゐの

學生上りの前科八犯

無錢飲食でつひに捕縛

麻布区霞町二の一一長谷川標一（ことに書て陸軍士官学校在学中不身持で退校処分をうけその後早大予科に在学中も同様遊蕩の処分をうけその後早大予科に在学中も同様遊蕩の処分をうけその後詐欺を重ねること十数回、昨年六月場末の下宿屋に泊り今年六月場末の下宿屋に泊りこれは

富士山麓電鐵

根岸鎮一郎、神戸學一、若尾璋八、穴水栗七、堀内良平氏等財界の有力者並に栗驥下の名望家百十数氏創立發起人となり富士山麓電

付金制度で調査中

來議會には提案

大蔵省では歳出節減を図いて之れが實行案の作成に努力し大蔵の調査を了へたが現に五十議會提案の準備に至らなかつたので議會終了後一般金融機關の歳入に補助して関東大震災の復興資金の供給に努力するのは九月末に

日銀にも減配勸告

範を示すため

大蔵省は十三日國地方長官を通じて銀行に対し今期株主配當減少の奬勵通牒を発する事になつたが日銀及横浜正金銀行等の特殊銀行に對しても減配の勸告を出すことは

潜って血の荒仕事

に包まれた横濱

生きた儘

大量

長距離

大飛行

六十萬キロに上る豫備火力發電計畫

機械購入に六千萬圓の海外拂渡

一方石炭消費上の考察を要す

東京瓦斯電氣、大同電氣、東京電燈の各電力會社は豫備火力發電所として神奈川縣鶴見に合計四十三萬キロに上る水力發電所建設の出願をして居るが、この他電力は大阪に約六萬キロ、横浜三萬キロ、阪神は三萬キロの火力發電所の出願中であり更に大阪、京都、神戸市も各一萬キロ宛の豫備火力發電所の建設を計畫中であるこの中の建設中のものを合計すると水力發電所の總額は六十萬キロに上るが水力發電所は建設費の數年間はもちろん供給

直段

は東邦電力の熱備

富士山麓電鐵

第三回復興債券の資金運用決定

震災地の復興資金内容

二萬七百七十

方策を樹立する爲に目下立案の調査に勞めつゝあるが十二日左の如く全國商業會議所に對しそれゝ

スチンネス

整理目鼻つく

負債總額一億

世年振りで兄弟對面

好意を喜ぶ

十二日午後三時八つ時になる頃を伴つたヨボ〳〵姿で家族連へ泣きついた老人があつた、この老人は麻布区霞町三人の行方を捜した結果、この老人は麻布区霞町三人の行方を捜した結果、この老人は麻布区霞町三人の行方を捜した結果

植民地の參政權 [四]

原口竹次郎

準備に入る訪歐飛行の三木早川両兵士

關稅政策問題で 其勞働黨の內紛

自由貿易主義を棄て 特別關稅賛成者續出

豫想

年より一分五厘減

鹿兒島　五〇、三六〇
沖縄　二、四六〇
計　二、五二〇、四四〇　△　三七、三四〇

簡保積立金

貸付決定

第四回分

獨逸省簡易保險積立金第四回貸付

東京米取增資計畫

砂糖上塲倉庫兼營

東京米穀商品取引所理事長指田藏雄氏は從來から同所の理事を勤め上塲米穀の取扱に關しては既に確信の目的を立てたと稱し上塲倉庫の設置を其他の方針で鋭々研究をしてゐるが、今回愈かつる方針で鋭々研究をしてゐるが、今回愈々上塲倉庫の設置を決定し近まらぬうちに其の實現を期する所存なりと語る。

政務當局　と再三の會見をなし極秘に大規模の計畫を立案したその內容は既に記した如く東京の穀類商品取引所の上塲倉庫及び淀川縣出張所の兩正米市場の上塲倉庫を設置し總額一千五百萬圓に增資せんとするものであるが、しかしその理由としては倉庫の設置に關して現在資本金六百五十萬圓に更に八百五十萬圓を加ねて

關東州へ會制度

と鮮アッ取締案

多分本日の閣議へ

日本移民の移住

メキシコ内地へ

木村參事官交渉に用意

日本移民歡迎

アルゼンチン國

サン少佐の歡迎

が興ノた好感情

（日曜月）　日三十月十年三十正大

不正拂下に憤り

樺太國有未開地の

處分方法を改正

眼は主地の翻と中屬地

補助移民

第一回五百

名出發

一

海外雄飛

日曜講

婦國で移民

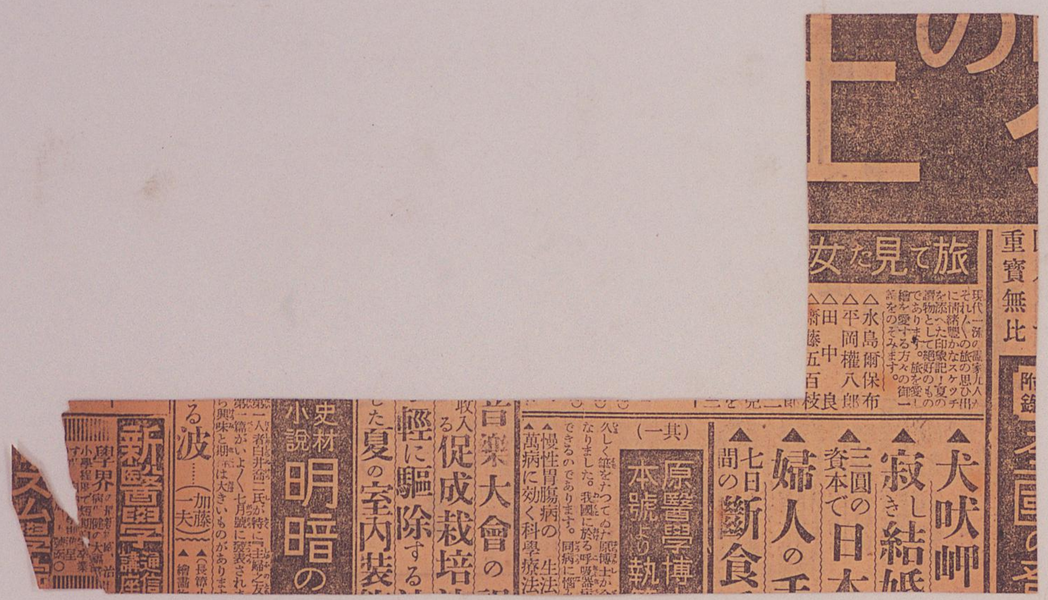

旅で見た女

△水島爾保布
△平岡權八郎
△田中良
△齋藤五百枝

▲犬吠岬
▲寂しき結婚
▲三圓の資本で日本
▲婦人の手
▲七日間の斷食

原醫學博士
本號の執筆

▲慢性胃腸病の生法
▲萬病に効く科學療法

大會の
促成栽培
輕に驅除する
夏の室内裝

史材小說 明暗の
波 (加藤一夫)

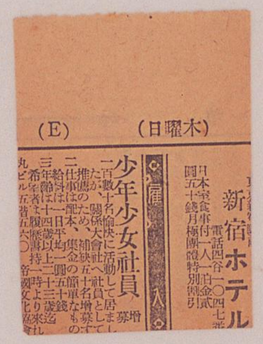

(木曜日) (E)

新宿ホテル

日本案内帝国ホテル
電話四谷(二〇四七番)
付一人一日金貳拾
五十錢月極團體特別料

募集

少年少女社員

二百數十名の大會社へ社員として居たが、關係上活動して居た。

推薦のため、集金の單錢も

仕事は日本、集金の單錢も

給料は一日上二圓以下

年齢は十一歳迄

三等二圓

希望者は

丸

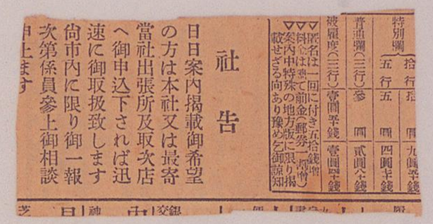

社告

日日案内掲載御希望の方は本社又は最寄當社出張所及取次店へ御申込下されば迅速に御取扱致します

尚市内に限り御一報次第係員參上御相談申上ます

新作社

發兌

振替東京

菊判洋裝一千頁

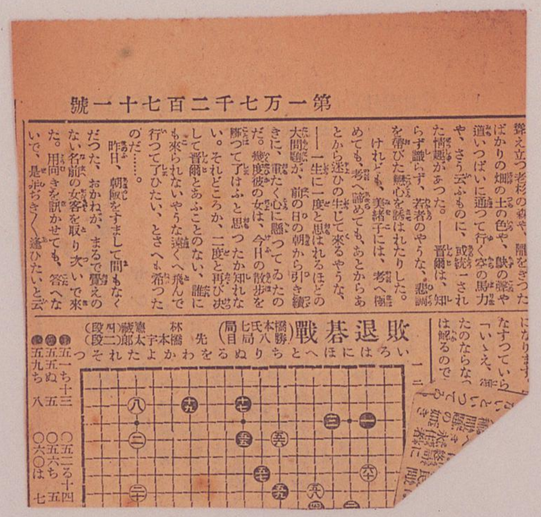

第一万七千二百七十一號

敗退碁戰

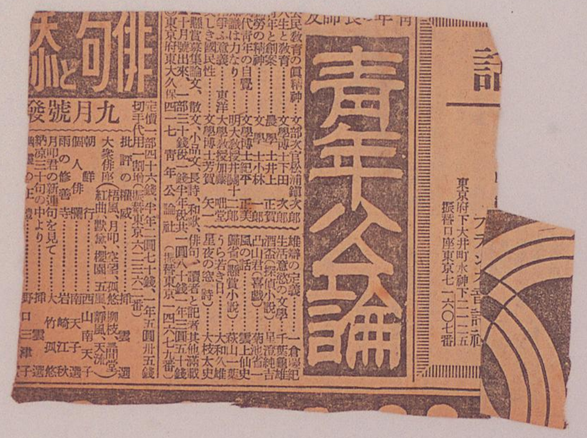

青年公論

東京府下大井町水神下二二五
振替口座東京七一六〇七番

俳句と小説

九月號發

鮮人農業者奉天省で嫌はる

鮮人雇傭開墾辨法を設け露骨な追出し策

【京城特電】五日朝京城某官憲への入電によれば民度深く鮮人屋ようり朝こん嫌法なるものを公布したその第一は農業で鮮人の場合は請作に限り然も一ヶ年同一の畦畔を繰り返し同一の水田は本年に鮮人仲用を禁じ現在の鮮人に貸付け一箇年の水田は本年に全部解約することを定めその他地でも鮮人の請作料を特に高率にするなど鮮農排撃策を露骨に表明したものであるこ

例の第九條とはこんな厄介な法律

加州邦人排斥裁判經緯

【サンフランシスコ電】カリフォルニア州議會は去る十日第九條に關し同法案の人民投票に訴へ決定し十日まで同法案の人民投票に訴へ決定し十日まで同法案の人民投票に訴へ決定し十日まで

鮮滿における金融機關の改善

大藏省が總督府 關東廳に取締勵行注意

朝鮮における金融機關は現在一、朝鮮に本店を有するものが△本店數十九、同支店數百四十七△公稱資本金一四三、四七五千圓△拂込資本金八一、七〇〇千圓△拂込資本金三二、内地銀行にして朝鮮に支店を有するもの、支店數八、同支店數百四十七△公稱資本金八一、七五千圓△拂込資本金八一、七〇〇千圓△拂込資本金三二、五四三千圓

ある外朝鮮及び滿洲には邦人經營の信託會社、有價證券類賣買業、無盡會社等を極めて多數を示して居るが朝鮮、滿鮮等は別として朝鮮及び滿洲に本店を有する銀行中には小資本銀行が多く僅かに自己の營業方針の極めてあるも邦人に銀行重役及び株主、淵源せる内地事業家に提手空拳者あり金融機關を濫用するも多く營ひ不良貸付け激增して破綻休業の外無きに至るものも少くない殊に滿鮮における信託、當業取締、無盡等に至ては現在の實情を見るべき取締規定なく朝鮮總督府若くは關東廳に屆出づればよいといつた樣な有樣であるから信託會社その他の設立それ自體が重役若くは一部野心家の

惡用

を目的とするものすらある有樣であつて朝鮮及滿洲の金融機關のぶん亂は實に驚くべき狀態に在つて朝鮮及滿洲の金融機關は朝鮮を除き何れも朝鮮總督府及關東廳の部下に屬し大藏省の管轄外になつて居るが之等の不正營業の結果は銀行理事に關係して朝鮮總督府及關東廳に對して管内金融機關の取締り勵行及金融機關の改善を指令に努力されたき旨を要望する所あつたが總督府及關東廳でも管内金融機關の大ぶん亂を認めたが取締勵行を監督指導の機關改善の必要を認めかつ朝鮮の產業開發遂行には金融機關の改善が

緊急

缺くべからざる事であるから目下之に關して調査研究を急ぎつゝあるから近く適當なる成案を見る筈で此の事情を異にし朝鮮及滿洲は地方事情を異にし朝鮮に信託法、朝鮮取引所法、無盡業法その他の金融機關に對する法規をそのまゝ適用し難き事情があるから朝鮮總督府の制令及び關東廳令等を以て適當なる取締規定を制定しかつ檢査又は監督機關を設置して金融機關の公益を計る位すべきであるとの因に之に關して金融機關の統一問題が擬近相當喧しくなつた

たので低氣壓發生を高して警戒を續け十時五分三方ケ原測候所に不時電報を發した、六日朝天候の回復を待つて出發のはず

危險な 沖縄の台風

東京の天氣 もその影響

台風は沖縄附近にあつてそろ〳〵北に進んで居るがその勢力は去る大正六年東京を襲つたものより強烈なものでラサ時の如き風力計も吹き飛ばされたとの報告が中央氣

コレラ實は 猫自殺

けさ白金で

五日午前一時頃白金目黒町の古池老稀神經衰弱の上年齢七八位の男が「ねこやつ死にしてる」と叫び出し引續き麻布署に取調中

野の小町

大著（最新刊）四六判上製入製本 定價拾貳錢

波多野計事務所 代表 東京市芝區新橋新橋通り十八番地

公債株式は 辻清吉商店 東京日本橋區千代田橋 電話 1309・2066 大手 3965・4186

梅毒淋病 生殖器 X光 神經衰弱 手淫の惡影響 帝國病院 岡本正亨

わきが

寺本清一生

東京府立第三中學校教諭

中學校 女學校 高等學校 受驗準備

類書中無比

各小學校 につて推

募集すべき農具の種

△畜力機＝牛又は馬一頭乃

△稻麥刈取機設計＝人力又

金……總額六千圓

△畜力機（一等賞（八百圓）二等賞（五百圓）三等賞（參百

△稻麥刈取機設計＝入賞

應募申込期限

△畜力機＝大正十四年十

△稻麥刈取機設計＝大正

東京市麻布區霞町三丁目二番地 電話 麻布 三七二五 麻布 七〇五番 麻布 二六二番

（御中元 越後屋 「内藤」 藥 薬 「内藤」 藥 屋）

（信託預金）

年七分二厘

活用

の範圍極め

確保

殖

遺言同樣

子孫の繁榮

圖り得る等

度に一新生面

ため當社取扱

類の種

中特

選び之を

信託の活用

に送呈す。

米山梅吉

易な低利金融機關

貸付は日歩平均參錢

返濟は割賦濟し期ト利子

産科婦人科 櫻井病院 日本橋區葉の倉町十二番地 電話 浅草 二九 八四七

インターナショナル ハーベスター會社 日本總代理店 東京銀座二丁目

合資會社 泰明商會 神戸機械通一ノ三八 名古屋中區大池町 京城黄金町一ノ八一

菊判五百頁・定價

大正十一・十二・十三・十四

20 April 1925 — 82 日

國 第一萬三千九百八十一號 （第三種郵便物認可）

大反響を與へた英藏相の演說

再開のイギリス議會に臨んで新施設を聲明す

【ロンドン國際二十八日發】本日イギリス下院再開の初日議場チャーチル氏は保守黨政府の財政方針に關する大演說を試みた、氏は前勞働黨內閣の藏相スノーデン氏の思到周密なる財政政策を極力稱揚したる後數萬言を費して財政上の新施設を述べたその大要左の如し

「本年度においては前年度の剩餘金二百五十六萬九千ポンドを繰越ししこの中から二百萬ポンドを減債基金に繰入れ、又右繰越金の內一百萬ポンドを減債基金に繰入れ、又右繰越金の內一百萬ポンドを減債基金に繰入れ、又右繰越金の內一

東京朝日新聞

大正十四年四月三日（木曜日）　（第二種郵便物認可）

編輯兼發行人　藤田真次郎
印刷人　倉田文郎
發行所　東京市京橋區新山町
電話　自三三〇〇　至三三〇六
振替口座　東京　一番
定價　一箇月　金七三〇錢
廣告料　特殊　一段　金九十五錢
　　普通　一段　金十五錢
　　社告　一段　金二十五錢
　　三種郵便物　一箇月　金一十五錢
　　四種郵便物　一箇月　金二十五錢

木星

五月號

八月世界に於る安藤著色解像「天女」（原色版）
抒情詩人　高村光太郎
抒情詩人　關口秀雄
のパスカル　荒井太郎
冬のペ　斎藤
はいる学徒　渡邊正知
アのアルミニウムの手紙　中村孝
ベニアーズの　小窓　福田二
　　小酒井不二
　　小酒井不二
　　小酒井不

ばれてゐる。之によつて觀れば支那政府が自主權問題を扱きにして提案して來ることは先づ以て無いことであり、また支那の內政的環境からそを許さないことである。從つて支那側はあくまで關稅自主權問題を目標として準備を進め提案し來るものと見なければならない。

支那側の自主權要望さいへば、一見尋びに關稅領域の障碍を取除かんとするものゝ如く取らるゝが、事實はさうでなくあだかも數年前の我が國が普選を强調した間にやうに、支那側は最後の目的をこゝに置いて、そこに到達せんことを指示せるもので、そこに到達するまでには支那として當然にまた必然に色々の條件や、ある期間を無なければならぬとを覺悟もし、その條件を滿たすに足る努力と義務を盡さなければならない。關稅自主に到達するまでには、支那としてマケー條約に規定されたり金庫條約に飯行しなければならない。マケー條約の規定には、支那がり金を徴庫すれば關係諸國は一割二分五厘までの關稅を引上げる權を許容するといふことになつてゐるのであるが、支那側はり金を徴庫すれば地方財源を失ふことなるのでり金庫條に加稅をを同時に行ふことを望んでゐる。即ち列國は一割二分五厘までの關稅を引上げる必要條件としてり金庫條を主張するものであるが、支那側はこれを交換的に行はんことを主張するのである。この主張は何れにあるとしても、さして、抑も支那にり金庫條が望まれ得るやそもそいふ議論になるが、支那の現狀はいふべくして到底行はるゝくも

朝日新聞

利合計六十一億二千萬弗を支拂ふ

フランスは四一億弗に達する對米戰時負債を最初五箇年間は毎年四千萬弗の七年間は毎年六千萬弗宛の五十五年年間に元年一億弗ずつ支拂ふことを即ち前後六十七年間に元利合計六十一億二千萬弗を支拂ふことを承諾した右の協約は三日夜非公式に仏蘭西上院付託された。はまりである、若し大統領と議會委員會とが協調しない限り（抵抗する）ことは十九人までないが、數日中に公式に發表さるゝであらう。今回の取極めを巡日佛蘭西間に成立した債務整理協定に比較すれば約千億倍に比して寛大である

カイヨー氏の手柄

【ワシントン合同二十日發】フランス代表カイヨー氏は戰債會議の協定に「若しフランスの支拂が不可能なる場合には何時にても支拂を延期す」との保障條項を獲得したフランス側は政府は豪華はカイヨー氏が支拂延期の保障を獲得したことに引下げた成功を賞賛して居る

選擧費用の精算に帳簿が三册入用

普選勅令案成る

內務省案に依て立案し內閣法制局を經て枢密院に諮詢し付してゐた普選法關係の勅令案はこの程枢密院の審議を終つたので一日午後非公式に之を法制局に回付したしかして「選擧費用計算に關する取締規則」の要綱は左の通りである

屆出事項

一、選擧事務長は氏名、年齢、住所及び選擧事務長の職務を代行する者の氏名、住所、職業を屆出ること

二、選擧事務員又は選擧事務員の屆出も前項と同じ

三、選擧事務所を設置したる時は所在地を屆出ること

四、選擧事務長の職務を代行する時は此旨屆出ること

五、前記各項に違反したる時は此旨屆出ること

帳簿記載

一、選擧費用記載の帳簿は出納簿を除き各費目に從ひ之を分類し、其の年月日、金額、目的、相手方の住所、氏名、職業を明瞭に記載すること

二、補助金は（一）選擧事務長の承諾を得て之を支出する時記載する帳簿（第一號）及び（二）船車會場等財産上の利益を使用若くは提供したる時之を時に見積りて記載する帳簿（第二號）に記載すること

三、帳簿記載の費用は（一）立候補後の費用とすること

四、右兩費用の內譯として（一）選擧事務長の支出したる費用（二）選擧事務長の承諾を得て支出したる費用（三）選擧事務員の支出したる費用とすること

五、凡ての支出には領收證若は支出を證明し得る書類を保存すること

六、選擧事務長以外の支出は精算書を選擧事務長に提出すること

七、選擧終了後の費用細目は之を官令に讓ること

關東州生產品の輸入稅減免法

法案及減免品目內容

【大連特派電四日發】既報の如く關東州稅關稅法案は滿鐵、關東廳、大連商業會議所等の要望を入れ、關東州稅關稅法案は滿鐵、關東廳、大連商業會議所等の要望を入れ、しいよ〳〵今期議會に政府案として提出されることに決し大藏當局で起草中であつたが決定した同法案及び減免品目概要は左の如くである

關東州生產品の輸入稅に關する法律案

第一條　關東州內において生產したる左の品目には輸入稅を免除す

一、果物　二、豚肉（原料の二その加工品に限る）五、石炭（化加工品を除く）三、皮革四、鹽、鹽魚、魚油、魚粉、魚肥、魚肝油、魚膠、魚鱗、魚骨、魚粕、魚類、魚類、魚類

濠洲向綿製品類は禁止的關税に　貿易殆ど途絶

新關税の影響重大

振興の樹道によれば濠洲向綿製品類は政府に於ては一切輸入を禁止する方針として輸入綿製品に対し關税の非常措置を企て議會に提案するに先立ち既にその實施を為して居るなど固より英本國の貿易政策に確實として行はれたものでその目的は近時英國品を凌駕して化粧進出の傾向にある我國製品の輸入をそ止せんとするにあつて我國の品に向けられる主たる輸出品綿小倉及びメリヤス製品に關しその關税及び影響を見るにその概況は

綿小倉

濠洲向の綿小倉の我國市價は一ヤード二十七インチ幅で平均五十錢見當であつて之に製する改正新税率は一ヤード平均六厘ちなみに付二志即ち一錢八厘片十六分の一を九十錢一志八厘片十六分の一を一圓に換算し及び從價四割五分即ち一平方ヤードに付二十二錢五厘を合計一ヤードに付一圓十二錢五厘を賦課せらるゝことなり之を從價税率に換算すれば約二十二割五分に當り從價税率小倉五分に比し實に二十一割の増率となる

メリヤス製品

濠洲向に最も重要なる種目たるメリヤス製品は著しく高価なる我國市價を一グース平均六厘ちなみに付二志即ち一グースに付き二志即ち一グースに付き十四圓四十錢及び從價四割五分即ち從價税率大人靴下類は一グース見當であつて之に對する改正新税率は一グース平均六厘ちなみに付

滿洲特惠關稅內容

滿洲の特惠關稅問題に關しては農商務省に於て調査し滿洲特惠關稅の內容に就いては目下秘密にされて居るが大藏省に於て調査立案中であつたが此の程農商務及外務省との交渉も大體成立し特惠關稅に關する法律案も大體成案を得るに至つたので近く臨時議會に提案する方針だと云つて居る但し特惠關稅の規定を實行法として議會に提出するか或は同じく今議會に提出する目的の下に目下大藏省に於いて調査立案を急ぎつゝある關稅定率法中に滿洲關稅の改正改正法律案に挿入例として之を提案するかは未だ定まらぬと云ふしかして滿洲特惠關稅の內容には目下秘密にされて居るが

果實　現在出來籠百斤四圓、乾果六圓九十錢を無稅

豚　從價二割を無稅

大豆油　毎百斤二圓五十錢

セメント　從價三割ない至四割を無稅

とする外ガラス、ソーダの輸入を無稅とする始め約十品目の輸入稅を無稅にせんとするものであるこ

滿洲實業家の決議

【奉天特派員三日發】　關東州特惠關稅の實施は喜ぶべきも之に共に州外に於ける生產品に對しても適當なる救濟を講ずるは州外の產業者を損害するものであるこの點に於て奉天各商業會議所が協合して協議會を三日午前十時より奉天商業會議所に開催した出席者は滿洲各地商業會議所代表並に關東州小出張員其他各地有志等合せて三十餘名に達したが、關稅法案が州外にも妥當すべき方法につき種々協議した結果左の決議をなし當局へ大臣其他關稅當局及び有志に打電した

決議

關東州關稅法の實施により殖產興業の發展を受くべき現在並に將來の州外邦人經營にかゝる主要生產品に就ては政府に於て本關稅法實施と同時に適當の方法を講ぜられんことを望む

特惠關稅につき食料品や飲料除外

【ロンドン國際三日發】　英國政府は自國產業擁護の策めいよ〳〵保護政策を執るに決したことは今回發表された政府の

英國の產業保護要件

產業政策に依つて明

關東州特惠關稅品目

【奉天特發】（三日發）　關東州における特惠關稅法案は來る四月一日から實施されることになつてゐるが同法案の內容は次の如くである

第一條　關東州內において生產したる左の物品には輸入稅を免除す

果實、豚肉及び其の加工品、ヒマシ油、カルダ、ゼラチン、曹達灰、苛性曹達、重炭酸曹達、鹽化カルシユーム、臭化カリユーム、ブロローム、鹽化カリユーム、硫化マグネシユーム、重炭酸マグネシユーム、重炭酸曹達、炭酸マグネシユーム、ナフタリン、其他のコールタール分解物より蒸動したる化學品、毛織物、毛織糸、毛織物、野蠶繭絹、野蠶繭絹糸、野蠶糸入織物、野蠶糸及び野蠶糸入織物、黃色麻布、黃麻製品及びガンニー袋、ポートランドセメント、煉瓦、柳行煉瓦、粘土質煉瓦、瓦斯レトルト、その他の耐火製品ガラス板、ガラス管、ガラス棒、ガラス食卓用器具、その他のガラス器具

第二條　關東州において生產したる左の物品には輸入稅二分の一を減ず

小麥粉、玉蜀黍、澱粉、豆、素麵、鳥獸肉及びその加工品、グリセリン、染料、ボイルド油

第三條　前二項の物品は所轄官廳の產地證明書により證明するものを要す生產地證明書に關する

限短延期請願

全部が調印して

全國市場取引員

規定は關東廳これを定む

付則　本法は大正十四年四月一日より之れを施行す

株式取引員短縮實施期の延期運動を行つてゐる當業者は、强固關係を含まぬ當業者一致の希望であることを表明する上に、運動を有効ならしめる目的からして全國株式取引員全部の調印を纏めることにしたが、全國十株式取引所に屬する取引員は短期專業者および國債取引員も加はりて三日に長崎の調印を了して發送するを最後とし全部調印濟みとなり、數日中に關係大臣および各政黨に右決議書を提出する筈で四月末株內にて實行方法を明きその打合せを爲した

關東州特惠關稅

昨日から實施

五十餘會の協賛を經た關東州の生產にかゝる

生糸、綿羊毛、山羊毛、甘草越藥所、阿膠、ゼラチン、ブロローム、曹達灰、鹽酸曹達、ナフタリン、マグネシウム、コールタール分解物、コールタール主要原料とした消毒、清淨藥絹糸、苧麻絹、苧麻絹糸、黃麻絹、黃麻絹糸、毛織絹糸、毛織絹糸、野蠶黃絹、野蠶絹糸、野蠶絹糸、苧麻織、黃麻布、天鵝絨、羅紗、ブラツシユ其他のパイル織物に外の毛織物及毛織妥織物、油布、毛製または毛協製のブランケット、ポートランドセメント、耐火性粘土製品、ガラス板、骨炭、ガラス器の輸入稅免除に關する法律は十八日の官報を以て公布し實施した然して同法律で勅令に謂つた關東州生產品なる事の證明手續に就ても左の通り十八日勅令を以て公布された

第一條　大正十四年法律第五十一號に依り輸入稅の免除を受けむとするものは輸入申告書に當かいい物品の產出地又は製造地を管轄する民政署長又は民政支署長の證明したる關東州產地證明書を添附すべし

第二條　產原地證明書の有効期間は其の發給の日より六十日とす前項の期間を經過したる製產原地證明書は直にこれを其の發給したる官署に返納すべし　附則

本令は公布の日より之を施行す

關東州出版物令は許可主義採用

施行は來年一月から

關東州に施行さるものにして從來關東州出版物令（勅令）は十三日の閣議に付議決定し直ちに樞密院に御諮詢の手續をとる筈であるが同令は關東州に謂ふ付

東州には新聞紙その他出版物に關しては特別の法規なく僅に一般の出版物令（關東廳令）に基り行はれ

紙は同出主義による。東州は內地と事情を異にするを以て許可條件を規定して取り締つてゐるに過ぎないが從來各種出版物の刊行は盛となりその取締りに關する不便を感じてゐるので今回出版物に對する統一法規の制定を見るに至つたものである。出版物令は全文四十三條にしてその骨子は左の如し

一、關東州出版物令は大體內地の新聞紙法と出版法とを合併統一したるものにて新聞紙、雜誌その他一般の出版に對する取締法規を規定するものである

二、新聞紙に關する規定につき內地の現行新聞紙法に比較して相違せる主なる點は內地の新聞紙は同出主義による。東州は內地と事情を異にするを以て許可主義を採用したこと

三、新聞紙の證據金は內地の新聞紙の發行所在地により證據金額に差等を設けたるも東州は發行所在地のいづれを問はず一律に新聞紙は一千圓、雜誌は五百圓に規定したるその他の出版物は內地同樣納本制度に依ると

四、前記の如く新聞雜誌の發行を許可制度によるとしたる關係上新聞雜誌の發行人、事業主（持主）編輯人等は關東長官の許可を要することとしたし、なほ右の名義を變更する場合もまた同じ

五、正當權定は內地の新聞紙法と同樣にしてその骨子は左の如し

六、名譽毀損に關しては從來通の如くなるが今回は刑法の規定を適用することとした

なほ右出版物令は施行期日は關東長官が定むることになつてゐるが多分明十五年一月一日より施行することになるであらうと

官業拂下から植民地の利權を狙ふ

當局者が金國を手放すか

行政整理に伴ひ八幡製鐵所並に專商務省の製材所の拂ひ下げが決定したと云ふので、植民地における政府事業の拂ひ下げも行はれるだらうとの豫想から拂ひ下げ運動も行はれ、なかにも當業者よりねらはれてゐるものは南洋の燐礦、樺太の官行伐採、朝鮮の蔘業、臺灣の樟腦專賣、大連の特產品取引所等なるがこのうち取引所拂下げは、同地の商品取引所、信託會社及び鐵道等と合同することが適當なりとの意見も當局に行はれてゐる位なだからすぐには實現しないにしても

▽多少の脈　はあるが其他は實現困難なるべく政府が植民地の各當局へ指示した行政整理方針にも、含まれては居らない模樣である、しかしながら拂ひ下げの困難なるは民間の資力缺乏せることよりも民間がすぐんで希望する事業はいづれも植民地の重要なる商務省の製材所の拂ひ下げが決定したと云ふので、植民地における政府事業の拂ひ下げも行はれるだらうとの豫想から拂ひ下げ運動も行はれ、なかにも當業者よりねらはれてゐるものは南洋の燐礦、樺太の官行伐採、朝鮮の蔘業、臺灣の樟腦專賣、大連の特產品取引所等なるがこのうち取引所拂下げは、同地の商品取引所、信託會社及び鐵道等と合同することが適當なりとの意見も當局に行はれてゐる位なだからすぐには實現しないにしても

▽多少の脈　はあるが其他は實現困難なるべく政府が植民地の各當局へ指示した行政整理方針にも、含まれては居らない模樣である、しかしながら拂ひ下げの困難なるは民間の資力缺乏せることよりも民間がすぐんで希望する事業はいづれも植民地の重要なる商務省の製材所の拂ひ下げが決定したと云ふので、植民地における政府事業の拂ひ下げも行はれるだらうとの豫想から拂ひ下げ運動も行はれ、なかにも當業者よりねらはれてゐるものは南洋の燐礦、樺太の官行伐採、朝鮮の蔘業、臺灣の樟腦專賣、大連の特產品取引所等なるがこのうち取引所拂下げは、同地の商品取引所、信託會社及び鐵道等と合同することが適當なりとの意見も當局に行はれてゐる位なだからすぐには實現しないにしても

▽多少の脈　はあるが其他は實現困難なるべく政府が植民地の各當局へ指示した行政整理方針にも、含まれては居らない模樣である、しかしながら拂ひ下げの困難なるは民間の資力缺乏せることよりも民間がすぐんで希望する事業はいづれも植民地の重要なる商務省の製材所の拂ひ下げが決定したと云ふので、植民地における政府事業の拂ひ下げも行はれるだらうとの豫想から拂ひ下げ運動も行はれ、なかにも當業者よりねらはれてゐるものは南洋の燐礦、樺太の官行伐採、朝鮮の蔘業、臺灣の樟腦專賣、大連の特產品取引所等なるがこのうち取引所拂下げは、同地の商品取引所、信託會社及び鐵道等と合同することが適當なりとの意見も當局に行はれてゐる位なだからすぐには實現しないにしても

▽多少の脈　はあるが其他は實現困難なるべく政府が植民地の各當局へ指示した行政整理方針にも、含まれては居らない模樣である、しかしながら拂ひ下げの困難なるは民間の資力缺乏せることよりも民間がすぐんで希望する

▽主要部分　を占めるこの專賣局益金は鐵腦と煙草、酒が主なるもので樟腦は特に收益率が多い關係にある、この外朝鮮蔘業純益は例年約二百萬圓を下だらず、樺太の官行伐採は新炭を含ほせ約一千萬圓內外であるらしい、事柄右の如くなれば植民地當局はいづれも此の際の植民地事業拂ひ下げは困難であると云つてゐる

大正十三年十二月二十日　（月曜日）

る無務眞行を期待し、之を足にし真傷をしむるに至つては、しろその鬼怪無作法、男子の面しミ云はざるを得ない。思ふに、郷の感覺は年々その度を加へ、一時日の讓場の光景の如くば、今やほとんどその軟弱する、を知らぬ有機である。所の如くして議會の信用が何處にあるか、吾人の常に論議して論ずる如く政治の施機は議會の信用が國民間に失はれたる時より大なるはない。吾人は如何なる思想も運動その議會を信じ、議會によつて主張を作はすこと信ずるの間は何等險を作はすこと信ずるの間は何等社會の秩序を保持する上に直接行動をこと恐るべきはない。併しても直接行動を誘發するに議會の不信用より大なる原因はない。何言傳兵衛が御前において亂行を演ずる間は、その議會するところを何言傳兵衛の名譽以外に出でない。しかもその一たび議會の責務において難問を演ずるに至りては、その影響するところ議會の信用にある。政府布れて三十倍、議會の回を重ぬる五十回、吾人は今日において この亂雄の議會に驚かざるを得ない。議會の不能は今に始まらないが、吾人は一時日の光景を見て、つくづく今の議員の低劣さ加減に寒然たるものである。

横田法相を悼む

横田法相の死去は、小にしては政府政友會に大にしては我政界の將來に大なるショックを與へるものである。横田君が今の政府の內閣、政友會の內部において御仰なる役割を演じつゝあつたかは、改めて叙するまでもあるまい。日本の政界は横田君の死去によつてその最も未來ある政治家の一人を失つた三云はざるを得ない。横田君はむしろ穏健の多い政治家であつた。しかも偉大なる未經驗たりしことにおいて何人も異議はないであら

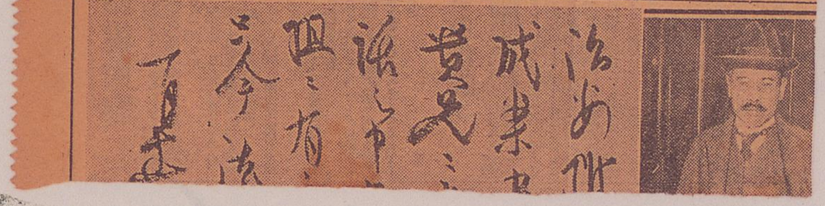

出張所長（名古屋、方面、福岡、鹿兒島、仙臺、廣島、金澤、大阪、組織の側神、東京、大阪、京都、八幡）

小店員（蒲田、大森、小石川、巣鴨、麻布、大久保、赤坂、神田、本郷、下谷、浅草、今年卒業者、男子、年齢二十歳以下、洋裁科）文房堂

女子二名募集（年齢十五歳以上十八歳、芝區三田、芝浦、芝、浦、日蓮、聖、實、取引所）

外務社員（御希望の方は、品川外電車、弥生、御前、成城、四谷、三、四、六、谷、分、居、日本橋、蛎殼町、四、谷、三、四、六、谷、分、居）

シンガーミシン社

調査員（熱誠有為の人、問、常力、急、有、力、敬白、電、雜、業、紹、實、多、給、有、月、位、少、給、有、公、倒、外、歩、合、給、町、図、服、寮、待、方、不、要、信、認、金、倒、恩、飽、町、服、田、町、三、丁、目、會、年、中、勢、盛）

社員急募（年齢四〇外歩合望ヶ方高く、年極、部、易、な、る、勧誘、事務、訪問、先、指定、十生、活、定、要、御、來、社、ク、履、歴、活、定、要、芝、片、門、前、町、一、御、來、社、定、十生、活、定、要、文、化、廣、告、社）

集金人招聘（外歩合給十、氷、部、司、部、定、給七〇、御、來、社、ク、履、歴、活、定、要、芝、片、門、前、町、一、御、來、社、定、十生、活、定、要、文、化、廣、告、社）

職工及見習工募集（芝、浦、町、十五、電、銀、座、四、三、六、番）

石井電機製作所

女給入用（給七、歳より、廿五、歳まで、●給料、敷、金、要、電、車、小、藤、力、小、藤、海、岸、梅、の、家、ホテル）

男女社員急募（年齢、敷、名、●給料、定、給七〇、●氷、部、司、部、定、給七〇、御、來、社、ク、履、歴、活、定、要、芝、片、門、前、町、一、御、來、社、定、十生、活、定、要、文、化、廣、告、社）

結婚、出産、轉居、就職、轉任、會合等廣い意味での本欄を新設致しました盛んに御利用を願ひます

◇地所家屋◇

◇通知◇

通信、電話、郵便、手紙、大、募、集、ニ七九七

夜間、郵、電、手、郵、便、矯正會、日本橋、蛎殼町、四、の、一、七、浜、八、幡、下、車

◇地所家屋◇

東京、五分、蛎殼、大、通、路、市、外、某、門、學、校、の、直、ぐ、隣、地、見、晴、原、

一圓、分、譲、地、所、部、

吉川弘文館六

十四年式新型ヤンマー石油發動機

在庫豊富

（型錄送呈）

排水用 鶏舎 十尺迄の灌漑用

環頂で揚水盤五個

三十尺以内の揚水には標準型

ポンプ

山岡發動機支店（東京、常盤、橋、本、町、三、の、九、電、銀、座、五、七、五、三、番）

○五十馬力鋼製○三百馬力鋼製○一點○レクランシ○電池部鉛外三點

右購買す詳細は十八日の實報

遞信省經理局

柳代議士

むれに活動式の立廻りをはじめ留吉は長さ五寸の白鞘の匕首を振り廻す中岩吉の胸部に跳に刺する取傷を負はしたのち岩吉はその場に倒れ絶叫寄り三光寺院で手當中だが生命危篤この報を夜明けて留子住署で知り留吉を引き取調べ中

三〇〇、ばかり藤井案藏方に郷れ滿麥を詐欺してある中外から盜つた用前待を見、驚いて飛び上り五十錢銀貨を置いたまゝ

釣錢も 取らず逃げ出す

記に走り出した、この通知に接した捜査本部では時を移さず刑事を追跡させたが分らず引上げやうとすると同十時頃神戸市三宮駅裏寺

流行ヨシに乗じて詐欺を企つ

二七後輿尾員

寄さが日一日と加はつてゴールや樫巻の色が際立つて見えるようになつたゝショールや

いらずを呑んや苦悶中を家人が發

◇石川縣新聞部町、二、三、六、本、町、電、話、

富久 町一二は刑事所の處置地なので木村に刑事所内から梶田に對し井龍間を奪取せんとしたものの手紙には刑事所の證印が押してあるのでその點は頗る疑問とされてある

「鑛務所」は當方の見落し

刑務所の辯

右につき市ヶ谷刑務所では曰く「未決にあるものが手紙を出すことは自由だから別に怪しむ點はな

第一万七十二百七十八號

（毎日郵便物認可）

外勤販賣員募集（閑定給の外、個週手當、希望者は、午前中、來談の事、貳丁目、松鶴町、東京區）大谷金庫店

特約店新設係員募集（外交、前途有望、新規、綿、毛、織、物、販、賣、永、續、敏、腕、の、人、を、求、む、詳、細、は、午、後、時、迄、面、談、京、橋、區、北、織、町、拾、番、地）

藏器販賣慈宮養社

地方特派員招聘（年齢二十二歳より世渡に長けたる、經驗人、限る、午前中、試驗の上採用、自筆履歴書、機械、電、話、番、地、學、會、高、等、學、校、卒、業、程、度、高、等、學、校、卒、業、程、度、高、等、學、校、卒、業、程、度