琉球大学学術リポジトリ

日米安保条約の改定に係る経緯④

メタデータ	言語: 出版者: 公開日: 2019-02-15 キーワード (Ja): キーワード (En): 作成者: - メールアドレス: 所属:
URL	http://hdl.handle.net/20.500.12000/43885

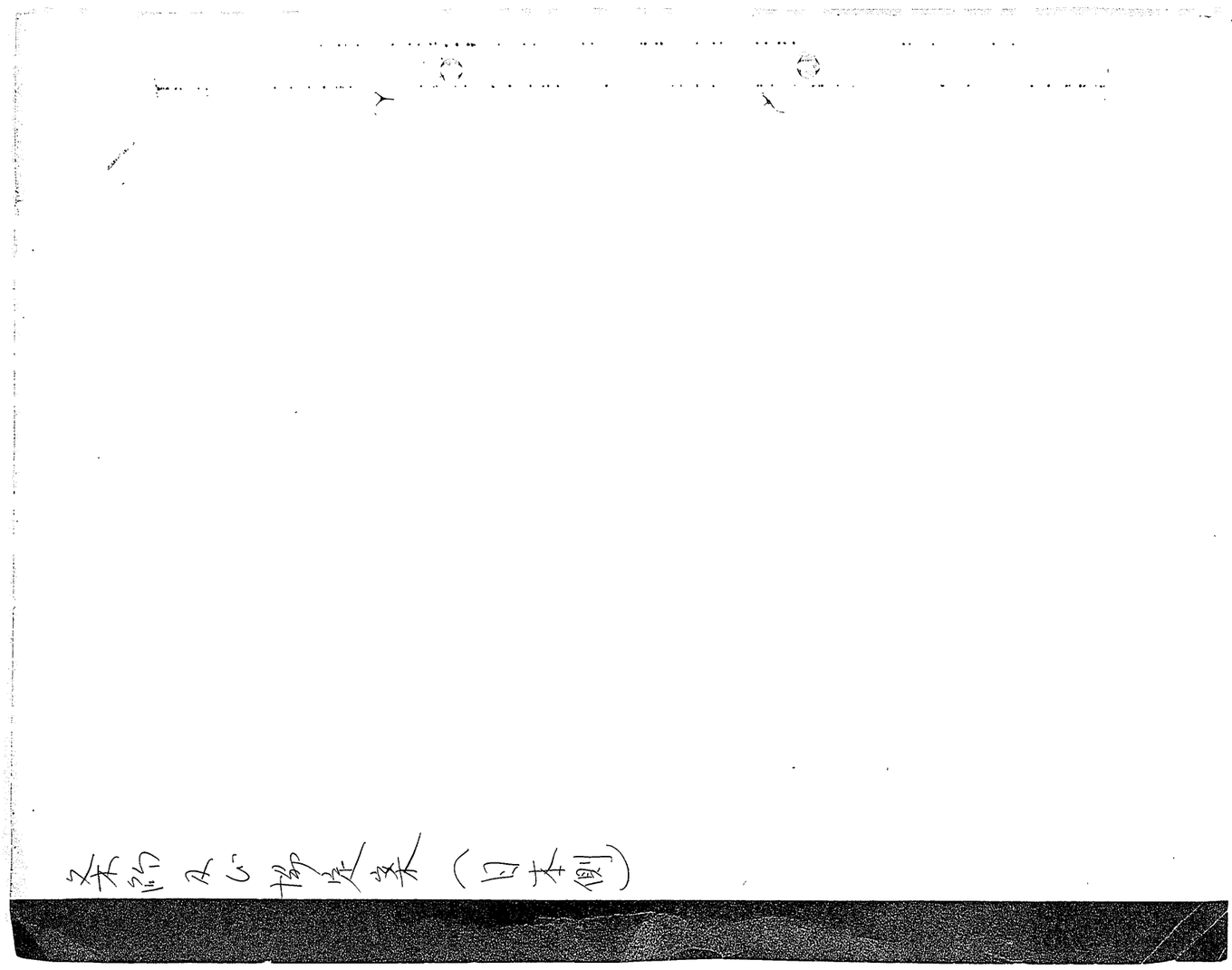

条約及び協定案（日本側）

極秘 9 10

（仮訳）

日本国とアメリカ合衆国との間の相互協力及び安全保障条約

（一九五九・六・二〇　第二稿）

（案）

日本国及びアメリカ合衆国は、

両国の間に伝統的に存在する平和及び友好の関係を強化し、並び

に民主主義の諸原則、個人の自由及び法の支配を擁護することを希

望し、

また、両国の間の一層緊密な経済的協力を促進し、並びにそれぞ

れの国における経済的安定及び福祉の条件を助長することを希望し、

国際連合憲章の目的及び原則に対する信念並びにすべての国民及

びすべての政府とともに平和のうちに生きようとする願望を再確認

し、

両国が国際連合憲章に定める個別的及び集団的自衛の固有の権利

を有していることを確認し、

両国が極東における国際の平和及び安全の維持に共通の関心を有

することを考慮し、

相互協力及び安全保障条約を締結することを決意し、

よって、次のとおり協定する。

第一条

締約国は、国際連合憲章に定めるところに従い、平和的手段によつて国際の平和及び安全並びに

とのある国際紛争を平和的手段によつて国際の平和及び安全並びに

正義を危くしないように解決し、並びにその国際関係において、武

力による威嚇又は武力の行使を、いかなる国の領土保全又は政治的独立に対するものも、また、国際連合の目的と両立しない他のいかなる方法によるものも慎むことを約束する。

締約国は、他の平和愛好国と協同して、国際の平和及び安全を維持する国際連合の任務が一層効果的に遂行されるように国際連合を強化することに努力する。

第二条

締約国は、その自由な諸制度を強化することにより、これらの制度の基礎をなす原則の理解を促進することにより、並びに安定及び福祉の条件を助長することによつて、平和的かつ友好的な国際関係の一層の発展に貢献する。締約国は、その国際経済政策上の争点を

除去することに努め、また、相互間の経済的協力を促進する。

第三条

締約国は、個別的に及び相互に協力して、継続的かつ効果的な自助及び相互援助により、武力攻撃に抵抗するそれぞれの能力を、憲法上の規定に従うことを条件として、維持し発展させる。

第四条

締約国は、この条約の実施に関して随時協議し、また、日本国の安全又は極東における国際の平和及び安全に対する脅威が生じたときはいつでも、いずれか一方の締約国の要請により協議する。

第五条

各締約国は、日本国の施政の下にある領域における、いずれか一

方の締約国に対する武力攻撃が、自国の平和及び安全を危くするものであることを認め、自国の憲法上の規定及び手続に従つて共通の危険に対処するように行動することを宣言する。

前記の武力攻撃及びその結果として執つたすべての措置は、国際連合憲章第五十一条の規定に従つて直ちに国際連合安全保障理事会に報告しなければならない。その措置は、安全保障理事会が国際の平和及び安全を回復し及び維持するために必要な措置を執つたときは、終止しなければならない。

第六条

日本国の安全に寄与し、並びに極東における国際の平和及び安全の維持に寄与するため、アメリカ合衆国は、その陸軍、空軍及び海軍による日本国の施設及び区域の使用を許される。

前記の施設及び区域の使用並びに日本国における合衆国軍隊の地位は、千九百五十二年二月二十八日に東京で署名された日本国とアメリカ合衆国との間の安全保障条約第三条に基く行政協定（改正を含む。）に代る別個の協定及び合意される他の取極により規律されるものとする。

第七条

この条約は、国際連合憲章に基く締約国の相利及び義務又は国際の平和及び安全を維持する国際連合の責任に対しては、いかなる影響も及ぼすものではなく、また、及ぼすものと解釈してはならない。

第八条

この条約は、日本国及びアメリカ合衆国により各自の憲法上の手続に従つて批准されなければならない。両国が東京で批准書を交換した日に効力を生ずる。

第九条

千九百五十一年九月八日にサン・フランシスコ市で署名された日本国とアメリカ合衆国との間の安全保障条約は、この条約の効力発生のときに効力を失うものとする。

第十条

この条約は、日本区域における国際の平和及び安全の維持のため十分な定めをする国際連合の措置が効力を生じたと日本国政府及びアメリカ合衆国政府が認める時まで効力を有する。

もつとも、この条約が十年間効力を存続した後は、いずれの締約国も、他方の締約国に対しこの条約を終了させる意思を通告することができ、その場合には、この条約は、そのような通告が行われた後一年で終了する。

以上の証拠として、下名の全権委員は、この条約に署名した。

千九百六十年一月十九日にワシントンで、ひとしく正文である日本語及び英語により本書二通を作成した。

日本国のために

アメリカ合衆国のために

極秘

（三四・六・二〇）

（仮訳）

（条約第六条の実施に関する交換公文）（案）

（日本側書簡）

書簡をもつて啓上いたします。本　は、本日署名された日本国とアメリカ合衆国との間の相互協力及び安全保障条約に言及し、次のことが同条約第六条の実施に関する日本国政府の了解であることを閣下に通報する光栄を有します。

合衆国軍隊の日本国への配置における重要な変更、同軍隊の装備における重要な変更並びに日本国から行われる作戦行動（前記の条約第五条に基いて行われるものを除く。）の基地としての日本国内の施設及び区域の使用は、日本国政府との事前の協議の主題とする。

閣下が、貴国政府に代つて、前記のことがアメリカ合衆国政府の了解でもあることを確認されれば幸いであります。

本　は、以上を申し進めるに際し、

（合衆国側返簡）

書簡をもつて啓上いたします。本　は、本日付の閣下の次の書簡を受領したことを確認する光栄を有します。

（日本側書簡）

本　は、前記のことがアメリカ合衆国政府の了解でもあることを本国政府に代つて確認する光栄を有します。

本　は、以上を申し進めるに際し、

極秘

16

（仮訳）

（三四・六・二三）

日本国とアメリカ合衆国との間の相互協力及び安全保障条約第六条に基く施設及び区域並びに日本国における合衆国軍隊の地位に関する協定（案）

日本国及びアメリカ合衆国は、千九百五十九年　月　日にワシントンで署名された日本国とアメリカ合衆国との間の相互協力及び安全保障条約第六条の規定に従い、次に掲げる条項によりこの協定を締結した。

第一条

この協定において、

(a)　「合衆国軍隊の構成員」とは、日本国の領域にある間における、アメリカ合衆国の陸軍、海軍又は空軍に属する人員で現に服役中のものをいう。

(b)　「軍属」とは、合衆国の国籍を有する文民で日本国にある合衆国軍隊に雇用され、これに勤務し、又はこれに随伴するもの（通常日本国に在留する者及び第十四条1に掲げる者を除く。）をいう。この協定のみの適用上、合衆国及び日本国の二重国籍者で合衆国が日本国に入れたものは、合衆国国民とみなす。

(c)　「家族」とは、次のものをいう。

(1)　配偶者及び二十一才未満の子

(2)　父、母及び二十一才以上の子で、その生計費の半額以上を合衆国軍隊の構成員又は軍属に依存するもの

2

第二条

1 (a) 合衆国は、[redacted]相互協力及び安全保障条約第六条の規定に基き、日本国内の施設及び区域の使用を許与される。個個の施設及び区域に関する協定は、この協定の第二十五条に定める合同委員会を通じて両政府が締結しなければならない。「施設及び区域」には、当該施設及び区域の運営に必要な現存の設備、備品及び定着物を含む。

(b) 合衆国が日本国とアメリカ合衆国との間の安全保障条約第三条に基く行政協定の終了の時に使用している施設及び区域は、両政府が(a)に従つて合意した施設及び区域とみなす。

2 日本国政府及び合衆国政府は、いずれか一方の要請があるときは、前記の取極を再検討しなければならず、また、前記の施設及び区域を日本国に返還すべきこと又は新たに施設及び区域を提供することを合意することができる。

3 合衆国軍隊が使用する施設及び区域は、この協定の目的のため必要でなくなつたときは、いつでも、日本国に返還しなければならない。合衆国は、施設及び区域の必要性を前記の返還を目的として絶えず検討することに同意する。

4 (a) 合衆国軍隊が施設及び区域を一時的に使用していないときは、日本国政府は、臨時にそのような施設及び区域をみずから使用し、又は日本国民に使用させることができる。ただし、この使用が、合衆国軍隊による当該施設及び区域の正規の使用の目的にとつて有害でないことが合同委員会を通じて両政府間に合意された場合に限る。

(b) 合衆国軍隊が一定の期間を限つて使用すべき施設及び区域に関しては、合同委員会は、当該施設及び区域に関する協定中に、適用があるこの協定の規定の範囲を明記しなければならない。

第四条

1　合衆国は、この協定の終了の際又はその前に日本国に施設及び区域を返還するに当つて、当該施設及び区域をそれらが合衆国軍隊に提供された時の状態に回復し、又はその回復の代りに日本国に補償する義務を負わない。

2　日本国は、この協定の終了の際又はその前における施設及び区域の返還の際、当該施設及び区域に加えられている改良又はそこに残される建物若しくはその他の工作物について、合衆国にいかなる補償をする義務も負わない。

3　前記の規定は、合衆国政府が日本国政府との特別取極に基いて行う建設には適用しない。

第五条

1　合衆国及び合衆国以外の国の船舶及び航空機で、合衆国によつて、合衆国のために又は合衆国の管理の下に公の目的で運航されるものは、入港料又は着陸料を課せられないで日本国の港又は飛行場に出入する権利を与えられる。この協定による免除を与えられない貨物又は旅客がそれらの船舶又は航空機で運送されるときは、日本国の当局にその旨の通告を与えなければならず、その貨物又は旅客の日本国への入国及び同国からの出国は、日本国の法令による。

2　1に掲げる船舶及び航空機、合衆国政府所有の車両（機甲車両を含む。）並びに合衆国軍隊の構成員及び軍属並びにそれらの家族は、合衆国軍隊が使用している施設及び区域に出入し、これらのものの間を移動し、及びこれらのものと日本国の港又は飛行場との間を移動する権利を与えられる。合衆国の軍用車両の施設及

び区域への出入並びにこれらのものの間の移動には、道路使用料その他の課徴金を課さない。

3　1に掲げる船舶が日本国の港に入る場合には、通常の状態において は、日本国の当局に適当な通告をしなければならない。その船舶は、強制水先を免除される。もつとも、水先人を使用したときは、応当する料率で水先料を支払わなければならない。

第六条

1　すべての非軍用及び軍用の航空交通管理及び通信の体系は、緊密に協調して発達を図るものとし、かつ、集団安全保障の利益を達成するため必要な程度に整合するものとする。この協調及び整合を図るため必要な手続及びそれに対するその後の変更は、両政府間の取極によつて定める。

2　合衆国軍隊が使用している施設及び区域並びにそれらに隣接し又はそれらの近傍の領水に置かれ、又は設置される燈火その他の航行補助施設及び航空保安施設は、日本国で使用されている様式に合致しなければならない。これらの施設を設置した日本国及び合衆国の当局は、その位置及び特徴を相互に通告しなければならず、かつ、それらの施設を変更し、又は新たに設置する前に予告をしなければならない。

第七条

合衆国軍隊は、日本国政府の各省その他の機関に当該時に適用されている条件よりも不利でない条件で、日本国政府が有し、管理し、又は規制するすべての公益事業及び公共の役務を利用することができ、並びにその利用における優先権を享有するものとする。

第八条

日本国政府は、両政府間の取極に従い、次の気象業務を合衆国軍隊に提供することを約束する。

(a) 地上及び海上からの気象観測（気象観測船からの観測を含む。）

(b) 気象資料（気象庁の定期的概報及び過去の資料を含む。）

(c) 航空機の安全かつ正確な運航のため必要な気象情報を報ずる電気通信業務

(d) 地震観測の資料（地震から生ずる津波の予想される程度及びその津波の影響を受ける区域の予報を含む。）

第九条

1 本条の規定に従うことを条件として、合衆国は、合衆国軍隊の構成員及び軍属並びにそれらの家族である者を日本国に入れることができる。

2 合衆国軍隊の構成員は、旅券及び査証に関する日本国の法令の適用から除外される。合衆国軍隊の構成員及び軍属並びにそれらの家族は、外国人の登録及び管理に関する日本国の法令の適用から除外される。ただし、日本国の領域における永久的な居所又は住所を要求する権利を取得するものとはみなされない。

3 合衆国軍隊の構成員は、日本国への入国又は日本国からの出国に当つて、次の文書、すなわち、(a)氏名、生年月日、階級及び番号、軍の区分並びに写真を掲げる身分証明書並びに(b)その個人又は集団が合衆国軍隊の構成員として有する地位及び命令された旅行の証明となる個別的又は集団的旅行の命令書を携帯しなければ

ばならない。合衆国軍隊の構成員は、日本国にある間の身分証明のため、前記の身分証明書を携帯していなければならない。身分証明書は、日本国の当局が要請するときは、提示しなければならない。

4 軍属、その家族及び合衆国軍隊の構成員の家族は、合衆国の当局が発給した適当な文書を携帯し、日本国への入国若しくは日本国からの出国に当つて又は日本国にある間その身分を日本国の当局が確認することができるようにしなければならない。

5 本条1に基いて日本国に入国した者の身分に変更があつてその者がそのような入国の資格を有しなくなつた場合には、合衆国の当局は、日本国の当局にその旨を通告するものとし、また、その者が日本国から退去することを日本国の当局によつて要求されたときは、日本国政府の負担によらないで相当の期間内に日本国から輸送することを確保しなければならない。

6 日本国政府が合衆国軍隊の構成員若しくは軍属の日本国の領域からの送出を要請し、又は合衆国軍隊の旧構成員若しくは旧軍属に対し若しくは合衆国軍隊の構成員、軍属、旧構成員若しくは旧軍属の家族に対し退去命令を出した場合には、合衆国の当局は、それらの者を自国の領域内に受け入れ、その他日本国外に送出することにつき責任を負うものとする。本項の規定は、日本国民でない者で合衆国軍隊の構成員若しくは軍属として又は合衆国軍隊の構成員若しくは軍属となるために日本国に入国したもの及びそれらの者の家族に対してのみ適用する。

第十条

1 日本国は、合衆国が合衆国軍隊の構成員及び軍属並びにそれらの家族に対して発給した運転許可証若しくは運転免許証又は軍の運転許可証を、運転者試験又は手数料を課さないで、有効なものとして承認するものとする。

2 合衆国軍隊及び軍属用の公用車両は、それを容易に識別させる明確な番号標又は個別の記号を付けていなければならない。

3 合衆国軍隊の構成員及び軍属並びにそれらの家族の私有車両は、日本国民に適用される条件と同一の条件で取得する日本国の登録番号標を付けていなければならない。

第十一条

1 合衆国軍隊の構成員及び軍属並びにそれらの家族は、この協定中に規定がある場合を除くほか、日本国の税関当局が執行する法令に服さなければならない。

2 合衆国軍隊、合衆国軍隊の公認調達機関又は第十五条に定める諸機関が合衆国軍隊の公用のため又は合衆国軍隊の構成員及び軍属並びにそれらの家族の使用のため輸入するすべての資材、需品及び備品並びに合衆国軍隊が専用すべき資材、需品及び備品又は合衆国軍隊が使用する物品若しくは施設に最終的には合体されるべき資材、需品及び備品は、日本国に入れることを許される。この輸入には、関税その他の課徴金を課さない。前記の資材、需品及び備品は、合衆国軍隊、合衆国軍隊の公認調達機関又は第十五条に定める諸機関が輸入するものである旨の適当な証明書（合衆国軍隊が専用すべき資材、需品及び備品又は前記の軍隊が使用す

る物品若しくは施設に最終的には合体されるべき資材、需品及び備品にあつては、合衆国軍隊が前記の目的のために受領すべき旨の適当な証明書）を必要とする。

3 合衆国軍隊の構成員及び軍属並びにそれらの家族に仕向けられ、かつ、これらの者の私用に供せられる財産には、関税その他の課徴金を課する。ただし、次のものについては、関税その他の課金を課さない。

(a) 合衆国軍隊の構成員若しくは軍属が日本国で勤務するため最初に到着した時に輸入し、又はそれらの家族が当該合衆国軍隊の構成員若しくは軍属と同居するため最初に到着した時に輸入するこれらの者の私用のための家具及び家庭用品並びにこれらの者が入国の際持ち込む私用のための身回品

(b) 合衆国軍隊の構成員又は軍属が自己又はその家族の私用のため輸入する車両及び部品

(c) 合衆国軍隊の構成員及び軍属並びにそれらの家族の私用のため合衆国において通常日常用として購入される種類の合理的な数量の衣類及び家庭用品で、合衆国軍事郵便局を通じて日本国に郵送されるもの

4 2及び3で許与する免除は、物の輸入の場合のみに適用するものとし、関税及び内国消費税がすでに徴収された物を購入する場合に、当該物の輸入の際税関当局が徴収したその関税及び内国消費税を払いもどすものと解してはならない。

5 税関検査は、次のものの場合には行わないものとする。

(a) 命令により日本国に入国し、又は日本国から出国する合衆国軍隊の部隊又は合衆国軍隊の構成員

(b) 公用の封印がある公文書

(c) 合衆国軍事郵便線路上にある郵便物及び合衆国政府の船荷証券により船積される軍事貨物

6 関税の免除を受けて日本国に輸入された物は、日本国及び合衆国の当局が相互間で合意する条件に従つて処分を認める場合を除くほか、関税の免除を受けて当該物を輸入する権利を有しない者に対して日本国内で処分してはならない。

7 2及び3に基き関税その他の課徴金の免除を受けて日本国に輸入された物は、関税その他の課徴金の免除を受けて再輸出することができる。

8 合衆国軍隊は、日本国の当局と協力して、本条に従つて合衆国軍隊、合衆国軍隊の構成員及び軍属並びにそれらの家族に与えられる特権の濫用を防止するため必要な措置を執らなければならない。

9 (a) 日本国の当局及び合衆国軍隊は、日本国政府の税関当局が執行する法令に違反する行為を防止するため、調査の実施及び証拠の収集について相互に援助しなければならない。

(b) 合衆国軍隊は、日本国政府の税関当局によつて又はこれに代つて行われる差押を受けるべき物件がその税関当局に引き渡されることを確保するため、可能なすべての援助を与えなければならない。

(c) 合衆国軍隊は、合衆国軍隊の構成員若しくは軍属又はそれらの家族が納付すべき関税、租税及び罰金の納付を確保するため、可能なすべての援助を与えなければならない。

(d) 合衆国軍隊に属する車両及び物件で、日本国政府の関税又は財務に関する法令に違反する行為に関連して日本国政府の税関当局が差し押えたものは、関係部隊の当局に引き渡さなければならない。

第十二条

1 合衆国は、この協定の目的のため又はこの協定で認められるところにより日本国で供給されるべき需品又は行われるべき工事のため、供給者又は工事を行う者の選択に関して制限を受けないで契約することができる。そのような需品又は工事は、また、両政府間で合意されるときは、日本国政府を通じて調達することができる。

2 現地で供給される合衆国軍隊の維持のため必要な資材、需品、備品及び役務でその調達が日本国の経済に不利な影響を及ぼす虞があるものは、日本国の権限のある当局との調整の下に、また、望ましいときは日本国の権限のある当局を通じて又はその援助を得て、調達しなければならない。

3 合衆国軍隊又は合衆国軍隊の公認調達機関が適当な証明書を附して日本国で公用のため調達する資材、需品、備品及び役務は、

日本の次の租税を免除される。

(a) 物品税
(b) 通行税
(c) 揮発油税
(d) 電気ガス税

最終的には合衆国軍隊が使用するため調達される資材、需品、備品及び役務は、合衆国軍隊の適当な証明書があれば、物品税及び揮発油税を免除される。両政府は、本条に明示していない日本の現在の又は将来の租税で、合衆国軍隊によつて調達され、又は最終的には合衆国軍隊が使用するため調達される資材、需品、備品及び役務の購入価格の重要なかつ容易に判別することができる部分をなすと認められるものに関しては、本条の目的に合致する免税又は税の軽減をするための手続について合意するものとする。

4 現地の労務に対する合衆国軍隊又は軍属の需要は、日本国の当局の援助を得て充足される。

5 所得税、地方住民税及び社会保障のための納付金を源泉徴収して納付するための義務並びに、両政府間で別段の合意をする場合を除くほか、賃金及び諸手当に関する条件その他の雇用及び労働の条件、労働者の保護のための条件並びに労働関係に関する労働者の権利は、日本国の法令で定めるところによらなければならない。

6 軍属は、雇用の条件に関して日本国の法令に服さないものとする。

7 合衆国軍隊の構成員及び軍属並びにそれらの家族は、日本国における物品及び役務の個人的購入について日本国の法令に基いて課せられる租税又は類似の公課の免除を本条を理由として享有することはない。

3に掲げる租税の免除を受けて日本国で購入した物は、日本国及び合衆国の当局が相互間で合意する条件に従つて処分を認める場合を除くほか、当該租税の免除を受けて当該物を購入する権利を有しない者に対して日本国内で処分してはならない。

第十三条

1 合衆国軍隊が日本国において保有し、使用し、又は移転する財産について租税又は類似の公課を課せられない。

2 合衆国軍隊の構成員及び軍属並びにそれらの家族は、これらの者が合衆国軍隊に勤務し、又は合衆国軍隊若しくは第十五条に定める諸機関に雇用された結果受ける所得について、日本国政府又は日本国にあるその他の課税権者に日本の租税を納付する義務を負わない。本条の規定は、これらの者に対し、日本国の源泉から生ずる所得についての日本の租税の納付を免除するものではなく、また、合衆国の所得税のために日本国に居所を有することを申し立てる合衆国市民に対し、所得についての日本の租税の納付を免除するものではない。これらの者が合衆国軍隊の構成員若しくは軍属又はそれらの家族であるという理由のみによつて日本国にある期間は、日本の租税の賦課上、日本国に居所又は住所を有する

期間とは認めない。

3 合衆国軍隊の構成員及び軍属並びにそれらの家族は、これらの者が一時的に日本国にあることのみに基いて日本国に所在する有体の動産又は証券に化体された財産の保有、使用、これらの者相互間の移転又は死亡による移転についての日本国における租税を免除される。ただし、この免除は、投資若しくは事業を行うため日本国において保有される財産又は日本国において登録された無体財産権には適用しない。本条の規定は、私有車両による道路の使用について納付すべき租税の免除を許与する義務を定めるものではない。

第十四条

1 通常合衆国に居住する人（合衆国の法律に基いて組織された法人を含む。）及びその被用者で合衆国軍隊のための合衆国との契約の履行のみを目的として日本国にあるものは、本条に規定がある場合を除くほか、日本国の法令に服さなければならない。

2 前記の人及びその被用者は、その身分に関する合衆国の当局の証明があるときは、この協定による次の利益を与えられるものとする。

(a) 第五条2に定める出入及び移動の権利

(b) 第九条の規定による日本国への入国

(c) 合衆国軍隊の構成員及び軍属並びにそれらの家族について第十一条3に定める関税その他の課徴金の免除

(d) 合衆国政府により認められたときは、第十五条に定める諸機関の役務を利用する権利

(e) 合衆国軍隊の構成員及び軍属並びにそれらの家族について第十九条2に定めるもの

(f) 合衆国政府により認められたときは、第二十条に定めるところにより軍票を使用する権利

(g) 第二十一条に定める郵便施設の利用

(h) 雇用の条件に関する日本国の法令の適用からの除外

3 前記の人及びその被用者の証明は、公開の競争入札によること が日本国政府の希望、安全上の考慮、関係業者の技術上の適格要件、合衆国の標準に合致する資材若しくは役務の欠如又は合衆国の法令上の制限のため実際的でない場合に限り行われるものとする。

(a) 合衆国軍隊のための合衆国との契約の履行が終つたとき

前記の人及びその被用者の証明は、次のいずれかの場合には、合衆国の当局が取り消すものとする。

(b) それらの者が日本国において合衆国軍隊関係の事業活動以外の事業活動に従事していることが立証されたとき

(c) それらの者が日本国で違法とされる活動を行つているとき

4 前記の人及びその被用者は、その身分の者であることが旅券に記載されていなければならず、その到着、出発及び日本国にある間の居所は、合衆国軍隊が日本国の当局に随時に通知しなければならない。

5 前記の人及びその被用者が1に掲げる契約の履行のためにのみ保有し、使用し、又は移転する減価償却資産（家屋を除く。）については、合衆国軍隊の権限のある官憲の証明があるときは、日本の租税又は類似の公課を課せられない。

6 前記の人及びその被用者は、合衆国軍隊の権限のある官憲の証明があるときは、これらの者が一時的に日本国にあることのみに基いて日本国に所在する有体の動産又は証券に化体された財産の

保有、使用、死亡による移転又はこの協定に基いて租税の免除を受ける権利を有する人若しくは機関への移転についての日本国における租税を免除される。ただし、この免除は、投資のため若しくは他の事業を行うため日本国において保有される財産又は日本国において登録された無体財産権には適用しない。本条の規定は、私有車両による道路の使用について納付すべき租税の免除を許与するものではない。

7 1に掲げる人及びその被用者は、この協定に定めるいずれかの施設又は区域の建設、維持又は運営に関して合衆国政府と合衆国において結んだ契約に基いて発生する所得については、日本国政府又は日本国にあるその他の課税権者に所得税又は法人税を納付する義務を負わない。本項の規定は、これらの者に対し、日本国の源泉から生ずる所得についての所得税又は法人税の納付を免除するものではなく、また、合衆国の所得税のために日本国に居所

を有することを申し立てる前記の人及びその被用者に対し、所得についての日本の租税の納付を免除するものではない。これらの者が合衆国政府との契約の履行に関してのみ日本国にある期間は、前記の租税の賦課上、日本国に居所又は住所を有する期間とは認めない。

8 日本国の当局は、本条1に掲げる人及びその被用者に対し、日本国において犯す罪で日本国の法令によつて罰することができるものについて裁判権を行使する第一次の権利を有する。日本国の当局が前記の裁判権を行使しないことに決定した場合には、日本国の当局は、できる限りすみやかに合衆国の軍当局にその旨を通告しなければならない。この通告があつたときは、合衆国の軍当局は、前記の者に対し、合衆国の法令により与えられた裁判権を行使する権利を有する。

第十五条

1 (a) 合衆国の軍当局が公認し、及び規制する海軍販売所、ピー・エックス、食堂、社交クラブ、劇場、新聞その他の歳出外資金による諸機関は、合衆国軍隊の構成員及び軍属並びにそれらの家族の利用に供するため、合衆国軍隊が使用している施設及び区域内に設置することができる。これらの諸機関は、この協定中に別段の定がある場合を除くほか、日本の規制、免許、手数料、租税又は類似の管理に服さないものとする。

(b) 合衆国の軍当局が公認し、及び規制する新聞が一般の公衆に販売されるときは、当該新聞は、その頒布に関する限り、日本の規制、免許、手数料、租税又は類似の管理に服するものとする。

2 これらの諸機関による商品及び役務の販売には、1(b)に定める場合を除くほか、日本の租税を課さず、これらの諸機関による商品及び需品の日本国内における購入には、日本の租税を課する。

3 これらの諸機関が販売する物品は、日本国及び合衆国の当局が相互間で合意する条件に従つて処分を認める場合を除くほか、これらの諸機関から購入することを認められない者に対して日本国内で処分してはならない。

4 所得税、地方住民税及び社会保障のための納付金を源泉徴収して納付するための義務並びに、両政府間で別段の合意をする場合を除くほか、賃金及び諸手当に関する条件その他の雇用及び労働の条件、労働者の保護のための条件並びに労働関係に関する労働者の権利は、日本国の法令で定めるところによらなければならない。

5 本条に掲げる諸機関は、日本国の当局に対し、日本国の税法が要求するところにより資料を提供するものとする。

第十六条

日本国において、日本国の法令を尊重し、及びこの協定の精神に反する活動、特に政治的活動を慎むことは、合衆国軍隊の構成員及び軍属並びにそれらの家族の義務である。

第十七条

1 本条の規定に従うことを条件として、

(a) 合衆国の軍当局は、合衆国の軍法に服するすべての者に対し、合衆国の法令により与えられたすべての刑事及び懲戒の裁判権を日本国において行使する権利を有する。

(b) 日本国の当局は、合衆国軍隊の構成員又は軍属及びそれらの家族に対し、日本国の領域内で犯す罪で日本国の法令によつて罰することができるものについて、裁判権を有する。

2 (a) 合衆国の軍当局は、合衆国の軍法に服する者に対し、合衆国の法令によつて罰することができる罪で日本国の法令によつては罰することができないもの（合衆国の安全に関する罪を含む。）について、専属的裁判権を行使する権利を有する。

(b) 日本国の当局は、合衆国軍隊の構成員又は軍属及びそれらの家族に対し、日本国の法令によつて罰することができる

衆国の法令によつては罰することができないもの（日本国の安全に関する罪を含む。）について、専属的裁判権を行使する権利を有する。

(c) 本条2及び3の適用上、国の安全に関する罪は、次のものを含む。

(i) 当該国に対する反逆

(ii) 妨害行為（サボタージュ）、ちよう報行為又は当該国の公務上若しくは国防上の秘密に関する法令の違反

3 裁判権を行使する権利が競合する場合には、次の規定が適用される。

(a) 合衆国の軍当局は、次の罪については、合衆国軍隊の構成員又は軍属に対して裁判権を行使する第一次の権利を有する。

(i) もつぱら合衆国の財産若しくは安全のみに対する罪又はもつぱら合衆国軍隊の他の構成員若しくは軍属若しくは合衆国軍隊の構成員若しくは軍属の家族の身体若しくは財産のみに対する罪

(ii) 公務執行中の作為又は不作為から生ずる罪

(b) その他の罪については、日本国の当局が、裁判権を行使する第一次の権利を有する。

(c) 第一次の権利を有する国は、裁判権を行使しないことに決定したときは、できる限りすみやかに他方の国の当局にその旨を通告しなければならない。第一次の権利を有する国の当局は、他方の国がその権利の放棄を特に重要であると認めた場合において、その他方の国の当局から要請があつたときは、その要請に好意的考慮を払わなければならない。

4 本条の前諸項の規定は、合衆国の軍当局が日本国の国民又は日本国に通常居住する者に対し裁判権を行使する権利を有することを意味するものではない。ただし、それらの者が合衆国軍隊の構

成員であるときは、この限りでない。

5 (a) 日本国の当局及び合衆国の軍当局は、日本国の領域内における合衆国軍隊の構成員若しくは軍属又はそれらの家族の逮捕及び前諸項の規定に従つて裁判権を行使すべき当局へのそれらの者の引渡について、相互に援助しなければならない。

(b) 日本国の当局は、合衆国の軍当局に対し、合衆国軍隊の構成員若しくは軍属又はそれらの家族の逮捕についてすみやかに通告しなければならない。

(c) 日本国が裁判権を行使すべき合衆国軍隊の構成員又は軍属たる被疑者の拘禁は、その者の身柄が合衆国の手中にあるときは、日本国により公訴が提起されるまでの間、合衆国が引き続き行うものとする。

6 (a) 日本国の当局及び合衆国の軍当局は、犯罪についてのすべての必要な捜査の実施並びに証拠の収集及び提出（犯罪に関連する物件の押収及び相当な場合にはその引渡を含む。）について、相互に援助しなければならない。ただし、それらの物件の引渡は、引渡を行う当局が定める期間内に還付されることを条件として行うことができる。

(b) 日本国の当局及び合衆国の軍当局は、裁判権を行使する権利が競合するすべての事件の処理について、相互に通告しなければならない。

7 (a) 死刑の判決は、日本国の法制が同様の場合に死刑を規定していない場合には、合衆国の軍当局が日本国内で執行してはならない。

(b) 日本国の当局は、合衆国の軍当局が本条の規定に基いて日本国の領域内で言い渡した自由刑の執行について合衆国の軍当局から援助の要請があつたときは、その要請に好意的考慮を払わなければならない。

8 被告人が本条の規定に従つて日本国の当局又は合衆国の軍当局のいずれかにより裁判を受けた場合において、無罪の判決を受けたとき、又は有罪の判決を受けて服役したとき、服役したとき、若しくは赦免されたときは、他方の国の当局は、日本国の領域内において同一の犯罪について重ねてその者を裁判してはならない。ただし、本項の規定は、合衆国の軍当局が合衆国軍隊の構成員を、その者が日本国の当局により裁判を受けた犯罪を構成した作為又は不作為から生ずる軍紀違反について、裁判することを妨げるものではない。

9 合衆国軍隊の構成員若しくは軍属又はそれらの家族は、日本国の裁判権に基いて公訴を提起された場合には、いつでも、次の権利を有する。

(a) 遅滞なく迅速な裁判を受ける権利

(b) 公判前に自己に対する具体的な訴因の通知を受ける権利

(c) 自己に不利な証人と対決する権利

(d) 証人が日本国の管轄内にあるときは、自己のために強制的手続により証人を求める権利

(e) 自己の弁護のため自己の選択する弁護人をもつ権利又は日本国でその当時通常行われている条件に基き費用を要しないで若しくは費用の補助を受けて弁護人をもつ権利

(f) 必要と認めたときは、有能な通訳を用いる権利

(g) 合衆国の政府の代表者と連絡する権利及び自己の裁判にその代表者を立ち会わせる権利

10 (a) 合衆国軍隊の正規に編成された部隊又は編成隊は、第二条に基き使用する施設及び区域において警察権を行う権利を有する。合衆国軍隊の軍事警察は、それらの施設及び区域において、秩序及び安全の維持を確保するためすべての適当な措置を執ることができる。

(b) 前記の施設及び区域の外部においては、前記の軍事警察は、必ず日本国の当局と連絡して使用されるものとし、その使用は、合衆国軍隊の構成員の間の規律及び秩序の維持のため必要な範囲内に限るものとする。

11 相互協力及び安全保障条約第五条の規定が適用される敵対行為が生じた場合には、日本国政府及び合衆国政府のいずれの一方も、他方の政府に対し六十日前に予告を与えることによつて、本条のいずれの規定の適用も停止させる権利を有する。この権利が行使されたときは、日本国政府及び合衆国政府は、適用を停止される規定に代るべき適当な規定を合意する目的をもつて直ちに協議しなければならない。

第十九条

1 合衆国軍隊の構成員及び軍属並びにそれらの家族は、日本国政府の外国為替管理に服さなければならない。

2 1の規定は、合衆国ドル若しくはドル証券で、合衆国の公金であるもの、合衆国軍隊の構成員及び軍属がこの協定に関連して勤務し、若しくは雇用されたことの結果取得したもの又はこれらの者及びそれらの家族が日本国外の源泉から取得したものの日本国内又は日本国外への移転を妨げるものと解してはならない。

3 合衆国の当局は、2に定める特権の濫用又は日本国の外国為替管理の回避を防止するため適当な措置を執らなければならない。

第二十条

1 (a) ドルをもつて表示される合衆国軍票は、合衆国によつて認可された者が、合衆国軍隊の使用している施設及び区域内における相互間の取引のため使用することができる。合衆国政府は、合衆国の規則が許す場合を除くほか、認可された者が軍票を用いる取引に従事することを禁止するよう適当な措置を執るものとする。日本国政府は、認可されない者が軍票を用いる取引に従事することを禁止することを禁止するため必要な措置を執るものとし、また、合衆国の当局の援助を得て、軍票の偽造又は偽造軍票の使用に関与する者で日本国の当局の裁判権に服すべきものを逮捕し、及び処罰するものとする。

(b) 合衆国の当局が、認可されない者に対し軍票を行使する合衆国軍隊の構成員及び軍属並びにそれらの家族を逮捕し、及び処罰すること並びに、日本国における軍票の許されない使用の結果として、合衆国又はその機関が、その認可されない者又は日本国政府若しくはその機関に対していかなる義務をも負うことはないことが合意される。

2 軍票の管理を行うため、合衆国は、その監督の下に、合衆国が軍票の使用を認可した者の用に供する施設を維持し、及び運営する一定のアメリカの金融機関を指定することができる。軍用銀行施設を維持することを認められた金融機関は、その施設を当該機関の日本国における商業金融業務から場所的に分離して設置し、及び維持するものとし、これに、この施設を維持しかつ運営することを唯一の任務とする職員を置く。この施設は、合衆国通貨による銀行勘定を維持し、かつ、この勘定に関するすべての金融取引（この協定の第十九条2に定める範囲内における資金の受領及び送付を含む。）を行うことを許される。

第二十一条

合衆国は、合衆国軍隊の構成員及び軍属並びにそれらの家族が利用する合衆国軍事郵便局を、日本国にある合衆国軍事郵便局間及びこれらの軍事郵便局と他の合衆国郵便局との間における郵便物の送達のため、合衆国軍隊が使用している施設及び区域内に設置し、及び運営することができる。

第二十二条

合衆国は、日本国に在留する適格の合衆国市民で合衆国軍隊の予備役団体への編入の申請を行うものを同団体に編入し、及び訓練することができる。

第二十三条

日本国及び合衆国は、合衆国軍隊、合衆国軍隊の構成員及び軍属並びにそれらの家族並びにそれらのものの財産の安全を確保するため随時に必要となるべき措置を執ることについて協力するものとする。日本国政府は、その領域において合衆国の設備、備品、財産、記録及び公務上の情報の十分な安全及び保護を確保するため、並びに適用されるべき日本国の法令に基いて犯人を罰するため、必要な立法を求め、及び必要なその他の措置を執ることに同意する。

第二十四条

1 日本国に合衆国軍隊を維持することに伴うすべての経費は、2に規定するところにより日本国が負担すべきものを除くほか、この協定の存続期間中日本国に負担をかけないで合衆国が負担することが合意される。

2 日本国は、第二条及び第三条に定めるすべての施設及び区域並びに路線権（飛行場及び港における施設及び区域のように共同に使用される施設及び区域並びに路線権の所有権を含む。）をこの協定の存続期間中合衆国に負担をかけないで提供し、かつ、相当の場合には、施設及び区域並びに路線権の所有権者及び提供者に補償を行うことが合意される。

3 この協定に基いて生ずる資金上の取引に適用すべき経理のため、日本国政府と合衆国政府との間に取極を行うことが合意される。

第二十五条

1　この協定の実施に関して相互間の協議を必要とするすべての事項に関する日本国政府と合衆国政府との間の協議機関として、合同委員会を設置する。合同委員会は、特に、合衆国が相互協力及び安全保障条約の目的の遂行に当つて使用するため必要とされる日本国内の施設及び区域を決定する協議機関として、任務を行う。

2　合同委員会は、日本国政府の代表者一人及び合衆国政府の代表者一人で組織し、各代表者は、一人又は二人以上の代理及び職員団を有するものとする。合同委員会は、その手続規則を定め、並びに必要な補助機関及び事務機関を設ける。合同委員会は、日本国政府又は合衆国政府のいずれか一方の代表者の要請があるときはいつでも直ちに会合することができるように組織する。

3　合同委員会は、問題を解決することができないときは、適当な経路を通じて、その問題をそれぞれの政府にさらに考慮されるように移すものとする。

第二十六条

1　この協定は、日本国及び合衆国によりそれぞれの国内法上の手続に従つて承認されなければならず、その承認を通知する公文が交換されるものとする。

　この協定は、前記の手続が完了した後、相互協力及び安全保障条約の効力発生の日に効力を生じ、千九百五十二年二月二十八日に東京で署名された日本国とアメリカ合衆国との間の安全保障条約第三条に基く行政協定（改正を含む。）は、その時に終了する。

2　この協定の各当事国の政府は、この協定の規定中その実施のため予算上及び立法上の措置を必要とするものについて、必要な措置を立法機関に求めることを約束する。

第二十七条

いずれの政府も、この協定のいずれの条についてもその改正をいつでも要請することができる。その場合には、両政府は、適当な経路を通じて交渉するものとする。

第二十八条

この協定及びその合意された改正は、相互協力及び安全保障条約が有効である間、有効とする。ただし、それ以前に両政府間の合意によつて終了させたときは、この限りでない。

以上の証拠として、下名の全権委員は、この協定に署名した。

千九百五十　年　月　日にワシントンで、ひとしく正文である日本語及び英語により本書二通を作成した。

日本国のために

アメリカ合衆国のために

（吉田・アチソン交換公文等に関する交換公文）（案）

（三四・一二・二三）

（米側往簡）

書簡をもつて啓上いたします。本　は、千九百五十一年九月八日にサン・フランシスコ市で署名されたアメリカ合衆国と日本国との間の安全保障条約、同日日本国内閣総理大臣吉田茂とアメリカ合衆国国務長官ディーン・アチソンとの間に行われた交換公文、千九百五十四年二月十九日に東京で署名された日本国における国際連合の軍隊の地位に関する協定及び　日に　で署名されたアメリカ合衆国と日本国との間の相互協力及び安全保

極秘

障条約に言及する光栄を有します。次のことが、本国政府の了解であります。

1　前記の交換公文は、日本国における国際連合の軍隊の地位に関する協定が効力を有する間、引き続き効力を有する。

2　前記の協定第五条2にいう「日本国とアメリカ合衆国との間の安全保障条約に基いてアメリカ合衆国の使用に供せられている施設及び区域」とは、相互協力及び安全保障条約に基いてアメリカ合衆国が使用を許される施設及び区域を意味するものと了解される。

3　千九百五十年七月七日の安全保障理事会決議に従つて設置された国際連合統一司令部の下にある合衆国軍隊による施設及び区域の使用並びに同軍隊の日本国における地位は、相互協力及び安全保障条約に従つて行われる取極により規律される。

本　は、閣下が、前記の本国政府の了解があることを貴国政府に代つて確認されれば幸であります。

本　は、以上を申し進めるに際し、ここに重ねて閣下に向つて敬意を表します。

（日本側返簡）

書簡をもつて啓上いたします。本　　は、本日付の閣下の次の書簡を受領したことを確認する光栄を有します。

（米側書簡）

本　　は、前記のことが日本国政府の了解でもあることを本国政府に代つて確認する光栄を有します。

本　　は。以上を申し進めるに際し、ここに重ねて閣下に向つて敬意を表します。

極秘

16

Confidential

AGREEMENT UNDER ARTICLE VI OF THE TREATY OF MUTUAL COOPERATION AND SECURITY BETWEEN JAPAN AND THE UNITED STATES OF AMERICA, REGARDING FACILITIES AND AREAS AND THE STATUS OF UNITED STATES ARMED FORCES IN JAPAN

Japan and the United States of America, pursuant to Article VI of the Treaty of Mutual Cooperation and Security between Japan and the United States of America signed at Washington on , have entered into this Agreement in terms as set forth below:

ARTICLE I

In this Agreement the expression -

(a) "members of the United States armed forces" means the personnel on active duty belonging to the land, sea or air armed services of the United States of America when in the territory of Japan.

(b) "civilian component" means the civilian persons of United States nationality who are in the employ of, serving with, or accompanying the United States armed forces in Japan, but excludes persons who are ordinarily resident in Japan or who are mentioned in paragraph 1 of Article XIV. For the purposes of this Agreement only, dual nationals, Japanese and United States, who are brought to Japan by the United States shall be considered as United States nationals.

(c) "dependents" means

(1) Spouse, and children under 21;

(2) Parents, and children over 21, if dependent for over half their support upon a member of the United States armed forces or civilian component.

ARTICLE II

1. (a) The United States is granted, under Article VI of the Treaty of Mutual Cooperation and Security, the use of facilities and areas in Japan. Agreements as to specific facilities and areas shall be concluded by the two Governments through the Joint Committee provided for in Article XXV of this Agreement. "Facilities and areas" include existing furnishings, equipment and fixtures necessary to the operation of such facilities and areas.

(b) The facilities and areas of which the United States has the use at the time of expiration of the Administrative Agreement under Article III of the Security Treaty between Japan and the United States of America, shall be considered as facilities and areas agreed upon between the two Governments in accordance with subparagraph (a) above.

2. At the request of either Government, the Governments of Japan and the United States shall review such arrangements and may agree that such facilities and areas shall

shall be returned to Japan or that additional facilities and areas may be provided.

3. The facilities and areas used by the United States armed forces shall be returned to Japan whenever they are no longer needed for purposes of this Agreement, and the United States agrees to keep the needs for facilities and areas under continual observation with a view toward such return.

4. (a) When facilities and areas are temporarily not being used by the United States armed forces, the Government of Japan may make, or permit Japanese nationals to make, interim use of such facilities and areas provided that it is agreed between the two Governments through the Joint Committee that such use would not be harmful to the purposes for which the facilities and areas are normally used by the United States armed forces.

(b) With respect to facilities and areas which are to be used by United States armed forces for limited periods of time, the Joint Committee shall specify in the agreements covering such facilities and areas the extent to which the provisions of this Agreement shall apply.

ARTICLE III

ARTICLE IV

1. The United States is not obliged, when it returns facilities and areas to Japan on the expiration of this Agreement or at an earlier date, to restore the facilities and areas to the condition in which they were at the time they became available to the United States armed forces, or to compensate Japan in lieu of such restoration.

2. Japan is not obliged to make any compensation to the United States for any improvements made in the facilities and areas or for the buildings or structures left thereon on the expiration of this Agreement or the earlier return of the facilities and areas.

3. The foregoing provisions shall not apply to any construction which the Government of the United States may undertake under special arrangements with the Government of Japan.

ARTICLE V

1. United States and foreign vessels and aircraft operated by, for, or under the control of the United States for official purposes shall be accorded access to any port or airport of Japan free from toll or landing charges. When cargo or passengers not accorded the exemptions of this Agreement are carried on such vessels and aircraft, notification shall be given to the appropriate Japanese authorities, and their entry into and departure from Japan shall be according to the laws and regulations of Japan.

2. The vessels and aircraft mentioned in paragraph 1, United States Government-owned vehicles including armor, and members of the United States armed forces, the civilian component, and their dependents shall be accorded access to and movement between facilities and areas in use by the United States armed forces and between such facilities and areas and the ports or airports of Japan. Such access to and movement between facilities and areas by United States military vehicles shall be free from toll and other charges.

3. When the vessels mentioned in paragraph 1 enter Japanese ports, appropriate notification shall, under

normal conditions, be made to the proper Japanese authorities. Such vessels shall have freedom from compulsory pilotage, but if a pilot is taken pilotage shall be paid for at appropriate rates.

ARTICLE VI

1. All civil and military air traffic control and communications systems shall be developed in close coordination and shall be integrated to the extent necessary for fulfillment of collective security interests. Procedures, and any subsequent changes thereto, necessary to effect this coordination and integration will be established by mutual arrangement between the two Governments.

2. Lights and other aids to navigation of vessels and aircraft placed or established in the facilities and areas in use by United States armed forces and in territorial waters adjacent thereto or in the vicinity thereof shall conform to the system in use in Japan. The Japanese and United States authorities which have established such navigation aids shall notify each other of their positions and characteristics and shall give advance notification before making any changes in them or establishing additional navitation aids.

ARTICLE VII

The United States armed forces shall have the use of all public utilities and services belonging to, or controlled or regulated by the Government of Japan, and shall enjoy priorities in such use, under conditions no less favorable than those that may be applicable from time to time to the ministries and agencies of the Government of Japan.

ARTICLE VIII

The Government of Japan undertakes to furnish the United States armed forces with the following meteorological services in accordance with arrangements between the two Governments:

(a) Meteorological observations from land and ocean areas including observations from weather ships.

(b) Climatological information including periodic summaries and the historical data of the Meteorological Agency.

(c) Telecommunications service to disseminate meteorological information required for the safe and regular operation of aircraft.

(d) Seismographic data including forecasts of the estimated size of tidal waves resulting from earthquakes and areas that might be affected thereby.

ARTICLE IX

1. The United States may bring into Japan persons who are members of the United States armed forces, the civilian component, and their dependents, subject to the provisions of this Article.

2. Members of the United States armed forces shall be exempt from Japanese passport and visa laws and regulations. Members of the United States armed forces, the civilian component, and their dependents shall be exempt from Japanese laws and regulations on the registration and control of aliens, but shall not be considered as acquiring any right to permanent residence or domicile in the territories of Japan.

3. Upon entry into or departure from Japan members of the United States armed forces shall be in possession of the following documents:

(a) personal identity card showing name, date of birth, rank and number, service, and photograph; and

(b) individual or collective travel order certifying to the status of the individual or group as

a

a member or members of the United States armed forces and to the travel ordered.

For purposes of their identification while in Japan, members of the United States armed forces shall be in possession of the foregoing personal identity card which must be presented on request of the appropriate Japanese authorities.

4. Members of the civilian component, their dependents, and the dependents of members of the United States armed forces shall be in possession of appropriate documentation issued by the United States authorities so that their status may be verified by Japanese authorities upon their entry into or departure from Japan, or while in Japan.

5. If the status of any person brought into Japan under paragraph 1 of this Article is altered so that he would no longer be entitled to such admission, the United States authorities shall notify the Japanese authorities and shall, if such person be required by the Japanese authorities to leave Japan, assure that transportation from Japan will be provided within a reasonable time at no cost to the Government of Japan.

6. If the Government of Japan has requested the removal from its territory of a member of the United States armed forces or civilian component or has made an expulsion order against an ex-member of the United States armed forces or the civilian component or against a dependent of a member or ex-member, the authorities of the United States shall be responsible for receiving the person concerned within its own territory or otherwise disposing of him outside Japan. This paragraph shall apply only to persons who are not nationals of Japan and have entered Japan as members of the United States armed forces or civilian component or for the purpose of becoming such members, and to the dependents of such persons.

ARTICLE X

1. Japan shall accept as valid, without a driving test or fee, the driving permit or license of military driving permit issued by the United States to a member of the United States armed forces, the civilian component, and their dependents.

2. Official vehicles of the United States armed forces and the civilian component shall carry distinctive numbered plates or individual markings which will readily identify them.

3. Privately owned vehicles of members of the United States armed forces, the civilian component, and their dependents shall carry Japanese number plates to be acquired under the same conditions as those applicable to Japanese nationals.

ARTICLE XI

1. Save as provided in this Agreement, members of the United States armed forces, the civilian component, and their dependents shall be subject to the laws and regulations administered by the customs authorities of Japan.

2. All materials, supplies and equipment imported by the United States armed forces, the authorized procurement agencies of the United States armed forces, or by the organizations provided for in Article XV, for the official use of the United States armed forces or for the use of the members of the United States armed forces, the civilian component, and their dependents, and materials, supplies and equipment which are to be used exclusively by the United States armed forces or are ultimately to be incorporated into articles or facilities used by such forces, shall be permitted entry into Japan; such entry shall be free from customs duties and other such charges. Appropriate certification shall be made that such materials, supplies and equipment are being imported by the United States armed forces, the authorized procurement agencies of the United States armed forces, or by the organizations provided for in Article XV, or, in the case of materials,

supplies and equipment to be used exclusively by the United States armed forces or ultimately to be incorporated into articles or facilities used by such forces, that delivery thereof is to be taken by the United States armed forces for the purposes specified above.

3. Property consigned to and for the personal use of members of the United States armed forces, the civilian component, and their dependents, shall be subject to customs duties and other such charges, except that no duties or charges shall be paid with respect to:

(a) Furniture and household goods for their private use imported by the members of the United States armed forces or civilian component when they first arrive to serve in Japan or by their dependents when they first arrive for reunion with members of such forces or civilian component, and personal effects for private use brought by the said persons upon entrance.

(b) Vehicles and parts imported by members of the United States armed forces or civilian component for the private use of themselves or their dependents.

(c) Reasonable quantities of clothing and household goods of a type which would ordinarily be purchased in the United States for everyday use for the private use of members of the United States armed forces, civilian component, and their dependents, which are mailed into Japan through United States military post offices.

4. The exemptions granted in paragraphs 2 and 3 shall apply only to cases of importation of goods and shall not be interpreted as refunding customs duties and domestic excises collected by the customs authorities at the time of entry in cases of purchases of goods on which such duties and excises have already been collected.

5. Customs examination shall not be made in the following cases:

(a) Units and members of the United States armed forces under orders entering or leaving Japan;

(b) Official documents under official seal;

(c) Mail in United States military postal channels and military cargo shipped on a United States Government bill of lading.

6. Except as such disposal may be authorized by the Japanese and United States authorities in accordance with mutually agreed conditions, goods imported into Japan free of duty shall not be disposed of in Japan to persons not entitled to import such goods free of duty.

7. Goods imported into Japan free from customs duties and other such charges pursuant to paragraphs 2 and 3, may be reexported free customs duties and other such charges.

8. The United States armed forces, in cooperation with Japanese authorities, shall take such steps as are necessary to prevent abuse of privileges granted to the United States armed forces, members of such forces, the civilian component, and their dependents in accordance with this Article.

9. (a) In order to prevent offenses against laws and regulations administered by the customs authorities of the Government of Japan, the Japanese authorities and the United States armed forces shall assist each other in the conduct of inquiries and the collection of evidence.

(b) The United States armed forces shall render all assistance within their power to ensure that articles liable to seizure by, or on behalf of, the customs authorities of the Government of Japan are handed to those authorities.

(c) The United States armed forces shall render all assistance within their power to ensure the payment of duties, taxes, and penalties payable by members of such forces or of the civilian component, or their dependents.

(d) Vehicles and articles belonging to the United States armed forces seized by the customs authorities of the Government of Japan in connection with an offense against its customs or fiscal laws or regulations shall be handed over to the appropriate authorities of the force concerned.

ARTICLE XII

1. The United States may contract for any supplies or construction work to be furnished or undertaken in Japan for purposes of, or authorized by, this Agreement, without restriction as to choice of supplier or person who does the construction work. Such supplies or construction work may, upon agreement between the two Governments, also be procured through the Government of Japan.

2. Materials, supplies, equipment and services which are required from local sources for the maintenance of the United States armed forces and the procurement of which may have an adverse effect on the economy of Japan shall be procured in coordination with, and, when desirable, through or with the assistance of, the competent authorities of Japan.

3. Materials, supplies, equipment and services procured for official purposes in Japan by the United States armed forces, or by authorized procurement agencies of the United States armed forces upon appropriate certification shall be exempt from the following Japanese taxes:

(a) Commodity tax

(b) Travelling tax

(c) Gasoline tax

(d) Electricity and gas tax.

Materials, supplies, equipment and services procured for ultilate use by the United States armed forces shall be exempt from commodity and gasoline taxes upon appropriate certification by the United States armed forces. With respect to any present or future Japanese taxes not specifically referred to in this Article which might be found to constitute a significant and readily identifiable part of the gross purchase price of materials, supplies, equipment and services procured by the United States armed forces, or for ultimate use by such forces, the two Governments will agree upon a procedure for granting such exemption or relief therefrom as is consistent with the purposes of this Article.

4. Local labor requirements of the United States armed forces or civilian component shall be satisfied with the assistance of the Japanese authorities.

5. The obligations for the withholding and payment of income tax, local inhabitant tax and social security contributions, and, except as may otherwise be agreed

between the two Governments, the conditions of employment and work, such as those relating to wages and supplementary payments, the conditions for the protection of workers, and the rights of workers concerning labor relations shall be those laid down by the legislation of Japan.

6. Members of the civilian component shall not be subject to Japanese laws or regulations with respect to terms and conditions of employment.

7. Neither members of the United States armed forces, civilian component, nor their dependents, shall by reason of this Article enjoy any exemption from taxes or similar charges relating to personal purchases of goods and services in Japan chargeable under Japanese legislation.

8. Except as such disposal may be authorized by the Japanese and United States authorities in accordance with mutually agreed conditions, goods purchased in Japan exempt from the taxes referred to in paragraph 3, shall not be disposed of in Japan to persons not entitled to purchase such goods exempt from such tax.

ARTICLE XIII

1. The United States armed forces shall not be subject to taxes or similar charges on property held, used or transferred by such forces in Japan.

2. Members of the United States armed forces, the civilian component, and their dependents shall not be liable to pay any Japanese taxes to the Government of Japan or to any other taxing agency in Japan on income received as a result of their service with or employment by the United States armed forces, or by the organizations provided for in Article XV. The provisions of this Article do not exempt such persons from payment of Japanese taxes on income derived from Japanese sources, nor do they exempt United States citizens who for United States income tax purposes claim Japanese residence from payment of Japanese taxes on income. Periods during which such persons are in Japan solely by reason of being members of the United States armed forces, the civilian component, or their dependents shall not be considered as periods of residence or domicile in Japan for the purpose of Japanese taxation.

3. Members of the United States armed forces, the civilian component, and their dependents shall be exempt from taxation in Japan on the holding, use, transfer inter se, or transfer by death of movable property, tangible or intangible, the presence of which in Japan is due solely to the temporary presence of these persons in Japan, provided that such exemption shall not apply to property held for the purpose of investment or the conduct of business in Japan or to any intangible property registered in Japan. There is no obligation under this Article to grant exemption from taxes payable in respect of the use of roads by private vehicles.

ARTICLE XIV

1. Persons, including corporations organized under the laws of the United States, and their employees who are ordinarily resident in the United States and whose presence in Japan is solely for the purpose of executing contracts with the United States for the benefit of the United States armed forces shall, except as provided in this Article, be subject to the laws and regulations of Japan.

2. Upon certification by appropriate United States authorities as to their identity, such persons and their employees shall be accorded the following benefits of this Agreement:

(a) Rights of accession and movement, as provided for in Article V, paragraph 2;

(b) Entry into Japan in accordance with the provisions of Article IX;

(c) The exemption from customs duties, and other such charges provided for in Article XI, paragraph 3, for members of the United States armed forces, the civilian component, and their dependents;

(d) If authorized by the United States Government, the right to use the services of the organizations provided for in Article XV;

(e) Those provided for in Article XIX, paragraph 2, for members of the armed forces of the United States, the civilian component, and their dependents;

(f) If authorized by the United States Government, the right to use military payment certificates, as provided for in Article XX;

(g) The use of postal facilities provided for in Article XXI;

(h) Exemption from the laws and regulations of Japan with respect to terms and conditions of employment.

3. Certification of such persons and their employees will be restricted to cases where open competitive bidding is not practicable due to the desires of the Government of Japan, to security considerations, to the technical qualifications of the contractors involved, or to the unavailability of materials or services required by United States standards, or to limitations of United States law.

Certification of such persons and their employees will be withdrawn by appropriate United States authorities:

(a) Upon completion of contracts with the United States for the United States armed forces;

(b) Upon proof that such persons are engaged in business activities in Japan other than those pertaining to the United States armed forces;

(c) When such persons are engaged in practices illegal in Japan.

4. Such persons and their employees shall be so described in their passports and their arrival, departure and their residence while in Japan shall from time to time be notified by the United States armed forces to the Japanese authorities.

5. Upon certification by an authorized officer of the United States armed forces depreciable assets except houses, held, used, or transferred, by such persons and their employees exclusively for the execution of contracts referred to in paragraph 1 shall not be subject to taxes or similar charges of Japan.

6. Upon certification by an authorized officer of the United States armed forces, such persons and their employees shall be exempt from taxation in Japan on the holding, use, transfer by death, or transfer to persons or agencies entitled to tax exemption under this Agreement, of movable property, tangible or intangible, the presence of which in Japan is due solely to the temporary presence of these persons in Japan, provided that such exemption shall not apply to property held for the purpose of investment or the conduct of other business in Japan or to any intangible property registered in Japan. There is no obligation under this Article to grant exemption from taxes payable in respect of the use of roads by private vehicles.

7. The persons and their employees referred to in paragraph 1 shall not be liable to pay income or corporation taxes to the Government of Japan or to any other taxing agency in Japan on any income derived under a contract made in the United States with the United States Government in connection with the construction, maintenance or operation of any of the facilities or areas covered by this Agreement. The provisions of this paragraph do not

exempt such persons from payment of income or corporation taxes on income derived from Japanese sources, nor do they exempt such persons and their employees who, for United States income tax purposes, claim Japanese residence, from payment of Japanese taxes on income. Periods during which such persons are in Japan solely in connection with the execution of a contract with the United States Government shall not be considered periods of residence or domicile in Japan for the purposes of such taxation.

8. Japanese authorities shall have the primary right to exercise jurisdiction over the persons and their employees referred to in paragraph 1 of this Article in relation to offenses committed in Japan and punishable by the law of Japan. In those cases in which the Japanese authorities decide not to exercise such jurisdiction they shall notify the military authorities of the United States as soon as possible. Upon such notification the military authorities of the United States shall have the right to exercise such jurisdiction over the persons referred to as is conferred on them by the law of the United States.

ARTICLE XV

1. (a) Navy exchanges, post exchanges, messes, social clubs, theaters, newspapers and other non-appropriated fund organizations authorized and regulated by the United States military authorities may be established in the facilities and areas in use by the United States armed forces for the use of members of such forces, the civilian component, and their dependents. Except as otherwise provided in this Agreement, such organizations shall not be subject to Japanese regulations, license, fees, taxes or similar controls.

(b) When a newspaper authorized and regulated by the United States military authorities is sold to the general public, it shall be subject to Japanese regulations, license, fees, taxes or similar controls so far as such circulation is concerned.

2. No Japanese tax shall be imposed on sales of merchandise and services by such organizations, except as provided in paragraph 1(b), but purchases within Japan of merchandise and supplies by such organizations shall be subject to Japan taxes.

3. Except as such disposal may be authorized by the Japanese and United States authorities in accordance with mutually agreed conditions, goods which are sold by such organizations shall not be disposed of in Japan to persons not authorized to make purchases from such organizations.

4. The obligations for the withholding and payment of income tax, local inhabitant tax and social security contributions, and, except as may otherwise be agreed between the two Governments, the conditions of employment and work, such as those relating to wages and supplementary payments, the conditions for the protection of workers, and the rights of workers concerning labor relations shall be those laid down by the legislation of Japan.

5. The organizations referred to in this Article shall provide such information to the Japanese authorities as is required by Japanese tax legislation.

ARTICLE XVI

It is the duty of members of the United States armed forces, the civilian component, and their dependents to respect the law of Japan and to abstain from any activity inconsistent with the spirit of this Agreement, and, in particular, from any political activity in Japan.

ARTICLE XVII

1. Subject to the provisions of this Article,

(a) the military authorities of the United States shall have the right to exercise within Japan all criminal and disciplinary jurisdiction conferred on them by the law of the United States over all persons subject to the military law of the United States;

(b) the authorities of Japan shall have jurisdiction over the members of the United States armed forces, the civilian component, and their dependents with respect to offenses committed within the territory of Japan and punishable by the law of Japan.

2. (a) The military authorities of the United States shall have the right to exercise exclusive jurisdiction over persons subject to the military law of the United States with respect to offenses, including offenses relating to its security, punishable by the law of the United States, but not by the law of Japan.

(b) The authorities of Japan shall have the right to exercise exclusive jurisdiction over members of

the United States armed forces, the civilian component, and their dependents with respect to offenses, including offenses relating to the security of Japan, punishable by its law but not by the law of the United States.

(c) For the purposes of this paragraph and of paragraph 3 of this Article a security offense against a State shall include

(i) treason against the State;

(ii) sabotage, espionage or violation of any law relating to official secrets of that State, or secrets relating to the national defense of that State.

3. In cases where the right to exercise jurisdiction is concurrent the following rules shall apply:

(a) The military authorities of the United States shall have the primary right to exercise jurisdiction over members of the United States armed forces or the civilian component in relation to

(i) offenses solely against the property or security of the United States, or offenses solely against the person or

property of another member of the United States armed forces or the civilian component or of a dependent;

(ii) offenses arising out of any act or omission done in the performance of official duty.

(b) In the case of any other offense the authorities of Japan shall have the primary right to exercise jurisdiction.

(c) If the State having the primary right desides not to exercise jurisdiction, it shall notify the authorities of the other State as soon as practicable. The authorities of the State having the primary right shall give sympathetic consideration to a request from the authorities of the other State for a waiver of its right in cases where that other State considers such waiver to be of particular importance.

4. The foregoing provisions of this Article shall not imply any right for the military authorities of the United States to exercise jurisdiction over persons who are nationals of or ordinarily resident in Japan, unless

they are members of the United States armed forces.

5. (a) The authorities of Japan and the military authorities of the United States shall assist each other in the arrest of members of the United States armed forces, the civilian component, or their dependents in the territory of Japan and in handing them over to the authority which is to exercise jurisdiction in accordance with the above provisions.

(b) The authorities of Japan shall notify promptly the military authorities of the United States of the arrest of any member of the United States armed forces, the civilian component, or a dependent.

(c) The custody of an accused member of the United States armed forces or the civilian component over whom Japan is to exercise jurisdiction shall, if he is in the hands of the United States, remain with the United States until he is charged by Japan.

6. (a) The authorities of Japan and the military authorities of the United States shall assist each other, in the carrying out of all necessary investigations into offenses, and in the collection and production of evidence, including

including the seizure and, in proper cases, the handing over of objects connected with an offense. The handing over of such objects may, however, be made subject to their return within the time specified by the authority delivering them.

(b) The authorities of Japan and the military authorities of the United States shall notify each other of the disposition of all cases in which there are concurrent rights to exercise jurisdiction.

7. (a) A death sentence shall not be carried out in Japan by the military authorities of the United States if the legislation of Japan does not provide for such punishment in a similar case.

(b) The authorities of Japan shall give sympathetic consideration to a request from the military authorities of the United States for assistance in carrying out a sentence of imprisonment pronounced by the military authorities of the United States under the provisions of this Article within the territory of Japan.

8. Where an accused has been tried in accordance with the provisions of this Article either by the

authorities of Japan or the military authorities of the United States and has been acquitted, or has been convicted and is serving, or has served, his sentence or has been pardoned, he may not be tried again for the same offense within the territory of Japan by the authorities of the other State. However, nothing in this paragraph shall prevent the military authorities of the United States from trying a member of its armed forces for any violation of rules of discipline arising from an act or omission which constituted an offense for which he was tried by the authorities of Japan.

9. Whenever a member of the United States armed forces, the civilian component or a dependent is prosecuted under the jurisdiction of Japan he shall be entitled:

(a) to a prompt and speedy trial;

(b) to be informed, in advance of trial, of the specific charge or charges made against him;

(c) to be confronted with the witnesses against him;

(d) to have compulsory process for obtaining witnesses in his favor, if they are within the

jurisdiction of Japan;

(e) to have legal representation of his own choice for his defense or to have free or assisted legal representation under the conditions prevailing for the time being in Japan;

(f) if he considers it necessary, to have the services of a competent interpreter; and

(g) to communicate with a representative of the Government of the United States and to have such a representative present at his trial.

10. (a) Regularly constituted military units or formations of the United States armed forces shall have the right to police any facilities or areas which they use under Article II of this Agreement. The military police of such forces may take all appropriate measures to ensure the maintenance of order and security within such facilities and areas.

(b) Outside these facilities and areas, such military police shall be employed only subject to arrangements with the authorities of Japan and in liaison with those authorities, and in so far as such employment

is necessary to maintain discipline and order among the members of the United States armed forces.

11. In the event of hostilities to which the provisions of Article V of the Treaty of Mutual Cooperation and Security apply, either the Government of Japan or the Government of the United States shall have the right, by giving sixty days' notice to the other, to suspend the application of any of the provisions of this Article. If this right is exercised, the Governments of Japan and the United States shall immediately consult with a view to agreeing on suitable provisions to replace the provisions suspended.

ARTICLE XVIII

ARTICLE XIX

1. Members of the United States armed forces, the civilian component, and their dependents, shall be subject to the foreign exchange controls of the Government of Japan.

2. The preceding paragraph shall not be construed to preclude the transmission into or outside of Japan of United States dollars or dollar instruments representing the official funds of the United States or realized as a result of service or employment in connection with this Agreement by members of the United States armed forces and the civilian component, or realized by such persons and their dependents from sources outside of Japan.

3. The United States authorities shall take suitable measures to preclude the abuse of the privileges stipulated in the preceding paragraph or circumvention of the Japanese foreign exchange controls.

ARTICLE XX

1. (a) United States military payment certificates denominated in dollars may be used by persons authorized by the United States for internal transactions within the facilities and areas in use by the United States armed forces. The United States Government will take appropriate action to insure that authorized personnel are prohibited from engaging in transactions involving military payment certificates except as authorized by United States regulations. The Government of Japan will take necessary action to prohibit unauthorized persons from engaging in transactions involving military payment certificates and with the aid of United States authorities will undertake to apprehend and punish any person or persons under its jurisdiction involved in the counterfeiting or uttering of counterfeit military payment certificates.

(b) It is agreed that the United States authorities will apprehend and punish members of the United States armed forces, the civilian component, or their dependents, who tender military payment certificates

to unauthorized persons and that no obligation will be due to such unauthorized persons or to the Government of Japan or its agencies from the United States or any of its agencies as a result of any unauthorized use of military payment certificates within Japan.

2. In order to exercise control of military payment certificates the United States may designate certain American financial institutions to maintain and operate, under United States supervision, facilities for the use of persons authorized by the United States to use military payment certificates. Institutions authorized to maintain military banking facilities will establish and maintain such facilities physically separated from their Japanese commercial banking business, with personnel whose sole duty is to maintain and operate such facilities. Such facilities shall be permitted to maintain United States currency bank accounts and to perform all financial transactions in connection therewith including receipt and remission of funds to the extent provided by Article XIX, paragraph 2, of this Agreement.

ARTICLE XXI

The United States may establish and operate, within the facilities and areas in use by the United States armed forces, United States military post offices for the use of members of the United States armed forces, the civilian component, and their dependents, for the transmission of mail between United States military post offices in Japan and between such military post offices and other United States post offices.

ARTICLE XXII

The United States may enroll and train eligible United States citizens residing in Japan, who apply for such enrollment, in the reserve organizations of the armed forces of the United States.

ARTICLE XXIII

Japan and the United States will cooperate in taking such steps as may from time to time be necessary to ensure the security of the United States armed forces, the members thereof, the civilian component, their dependents, and their property. The Government of Japan agrees to seek such legislation and to take such other action as may be necessary to ensure the adequate security and protection within its territory of installations, equipment, property, records and official information of the United States, and for the punishment of offenders under the applicable laws of Japan.

ARTICLE XXIV

1. It is agreed that the United States will bear for the duration of this Agreement without cost to Japan all expenditures incident to the maintenance of the United States armed forces in Japan except those to be borne by Japan as provided in paragraph 2.

2. It is agreed that Japan will furnish for the duration of this Agreement without cost to the United States and make compensation where appropriate to the owners and suppliers thereof all facilities and areas and rights of way, including facilities and areas jointly used such as those at airfields and ports, as provided in Articles II and III.

3. It is agreed that arrangements will be effected between the Governments of Japan and the United States for accounting applicable to financial transactions arising out of this Agreement.

ARTICLE XXV

1. A Joint Committee shall be established as the means for consultation between the Government of Japan and the Government of the United States on all matters requiring mutual consultation regarding the implementation of this Agreement. In particular, the Joint Committee shall serve as the means for consultation in determining the facilities and areas in Japan which are required for the use of the United States in carrying out the purposes of the Treaty of Mutual Cooperation and Security.

2. The Joint Committee shall be composed of a representative of the Government of Japan and a representative of the Government of the United States, each of whom shall have one or more deputies and a staff. The Joint Committee shall determine its own procedures, and arrange for such auxiliary organs and administrative services as may be required. The Joint Committee shall be so organized that it may meet immediately at any time at the request of the representative of either the Government of Japan or the Government of the United States.

3. If the Joint Committee is unable to resolve any matter, it shall refer that matter to the respective Governments for further consideration through appropriate channels.

ARTICLE XXVI

1. This Agreement shall be approved by Japan and the United States in accordance with their legal procedures, and notes indicating such approval shall be exchanged.

After the procedure set forth in the preceding paragraph has been followed, this Agreement will enter into force on the date of coming into force of the Treaty of Mutual Cooperation and Security, at which time the Administrative Agreement under Article III of the Security Treaty between Japan and the United States of America, signed at Tokyo on February 28, 1952, as amended, shall expire.

2. The Government of each Party to this Agreement undertakes to seek from its legislature necessary budgetary and legislative action with respect to provisions of this Agreement which require such action for their execution.

ARTICLE XXVII

Either Government may at any time request the revision of any Article of this Agreement, in which case the two Governments shall enter into negotiation through appropriate channels.

ARTICLE XXVIII

This Agreement, and agreed revisions thereof, shall remain in force while the Treaty of Mutual Cooperation and Security remains in force unless earlier terminated by agreement between the two Governments.

In witness whereof the undersigned Plenipotentiaries have signed this Agreement.

Done at Washington, in duplicate, in the Japanese and English languages, both texts equally authentic, this day of

FOR JAPAN:

FOR THE UNITED STATES OF AMERICA:

CONFIDENTIAL

(December 23, 1959)

(U.S. Note)

Excellency:

I have the honor to refer to the Security Treaty between the United States of America and Japan signed at the city of San Francisco on September 8, 1951, the exchange of notes effected on the same date between Mr. Shigeru Yoshida, Prime Minister of Japan, and Mr. Dean Acheson, Secretary of State of the United States of America and the Agreement Regarding the Status of the United Nations Forces in Japan signed at Tokyo on February 19, 1954, as well as the Treaty of Mutual Cooperation and Security between the United States of America and Japan signed at _____ on _____. It is the understanding of my Government that:

1. The above-mentioned exchange of notes will continue to be in force so long as the Agreement Regarding the Status of the United Nations Forces in Japan remains in force.

2. The expression "those facilities and areas the use of which is provided to the United States of America under the Security Treaty between Japan and the United States of America" in Article V, paragraph 2 of the above-mentioned Agreement is understood to mean the facilities and the areas the use of which is granted to the United States of America under the Treaty of Mutual Cooperation and Security.

3. The use of the facilities and areas by the United States armed forces under the Unified Command of the United Nations established pursuant to the Security Council Resolution of July 7, 1950, and their status in Japan are governed by arrangements made pursuant to the Treaty of Mutual Cooperation and Security.

I should be grateful if Your Excellency could confirm on behalf of your Government that the understanding of my Government stated in the above is also the understanding of your Government.

Accept, Excellency, the renewed assurances of my highest consideration.

(December 22, 1959)

(Japanese Note)

Excellency:

I have the honour to acknowledge the receipt of Your Excellency's Note of today's date, which reads as follows:

(Text of U.S. Note)

I have the honour to confirm on behalf of my Government that the foregoing is also the understanding of the Government of Japan.

I avail myself of this opportunity to renew to Your Excellency the assurance of my highest consideration.

CONFIDENTIAL

極秘

(Draft as of June 20, 1959)

TREATY OF MUTUAL COOPERATION AND SECURITY BETWEEN JAPAN AND THE UNITED STATES OF AMERICA

Japan and the United States of America,

Desiring to strengthen the bonds of peace and friendship traditionally existing between them, and to uphold the principles of democracy, individual liberty, and the rule of law,

Desiring further to encourage closer economic cooperation between them and to promote conditions of economic stability and well being in their countries,

Reaffirming their faith in the purposes and principles of the Charter of the United Nations, and their desire to live in peace with all peoples and all governments,

Recognizing that they have the inherent right of individual or collective self-defense as affirmed in the Charter of the United Nations,

Considering that they have a common concern in the maintenance of international peace and security in the Far East,

Having

Having resolved to conclude a treaty of mutual cooperation and security,

Therefore agree as follows:

ARTICLE I

The Parties undertake, as set forth in the Charter of the United Nations, to settle any international disputes in which they may be involved by peaceful means in such a manner that international peace and security and justice are not endangered and to refrain in their international relations from the threat or use of force against the territorial integrity or political independence of any state, or in any other manner inconsistent with the purposes of the United Nations.

The Parties will endeavor in concert with other peace-loving countries to strengthen the United Nations so that its mission of maintaining international peace and security may be discharged more effectively.

ARTICLE II

The Parties will contribute toward the further development of peaceful and friendly international relations by

strengthening

strengthening their free institutions, by bringing about a better understanding of the principles upon which these institutions are founded, and by promoting conditions of stability and well being. They will seek to eliminate conflict in their international economic policies and will encourage economic collaboration between them.

ARTICLE III

The Parties, individually and in cooperation with each other, by means of continuous and effective self-help and mutual aid will maintain and develop, subject to their constitutional provisions, their capacities to resist armed attack.

ARTICLE IV

The Parties will consult together from time to time regarding the implementation of this Treaty, and, at the request of either Party, whenever the security of Japan or international peace and security in the Far East is threatened.

ARTICLE V

ARTICLE V

Each Party recognizes that an armed attack against either Party in the territories under the administration of Japan would be dangerous to its own peace and safety and declares that it would act to meet the common danger in accordance with its constitutional provisions and processes.

Any such armed attack and all measures taken as a result thereof shall be immediately reported to the Security Council of the United Nations in accordance with the provisions of Article 51 of the Charter. Such measures shall be terminated when the Security Council has taken the measures necessary to restore and maintain international peace and security.

ARTICLE VI

For the purpose of contributing to the security of Japan and the maintenance of international peace and security in the Far East, the United States of America is granted the use by its land, air and naval forces of facilities and areas in Japan.

The use of these facilities and areas as well as the status of United States armed forces in Japan shall be governed

governed by a separate agreement, replacing the Administrative Agreement under Article III of the Security Treaty between Japan and the United States of America, signed at Tokyo on February 28, 1952, as amended, and by such other arrangements as may be agreed upon.

ARTICLE VII

This Treaty does not affect and shall not be interpreted as affecting in any way the rights and obligations of the Parties under the Charter of the United Nations or the responsibility of the United Nations for the maintenance of international peace and security.

ARTICLE VIII

This Treaty shall be ratified by Japan and the United States of America in accordance with their respective constitutional processes and will enter into force on the date on which the instruments of ratification thereof have been exchanged by them in _____.

ARTICLE IX

The Security Treaty between Japan and the United States of America signed at the city of San Francisco on September

September 8, 1951 shall expire upon the entering into force of this Treaty.

ARTICLE X

This Treaty shall remain in force until in the opinion of the Governments of Japan and the United States of America there shall have come into force such United Nations arrangements as will satisfactorily provide for the maintenance of international peace and security in the Japan area.

However, after the Treaty has been in force for ten years, either Party may give notice to the other Party of its intention to terminate the Treaty, in which case the Treaty shall terminate one year after such notice has been given.

IN WITNESS WHEREOF the undersigned Plenipotentiaries have signed this Treaty.

DONE in duplicate at Washington in the Japanese and English languages, both equally authentic, this _____ day of _____.

FOR JAPAN:

FOR THE UNITED STATES OF AMERICA:

極秘

Draft (as of June 20, 1959)

CONFIDENTIAL

JAPANESE NOTE:

Excellency:

I have the honor to refer to the Treaty of Mutual Cooperation and Security between Japan and the United States of America signed today, and to inform Your Excellency that the following is the understanding of the Government of Japan concerning the implementation of Article VI thereof:

Major changes in the deployment into Japan of United States armed forces, major changes in their equipment, and the use of facilities and areas in Japan as bases for military combat operations to be undertaken from Japan other than those conducted under Article V of the said Treaty, shall be the subjects of prior consultation with the Government of Japan.

I should be appreciative if Your Excellency would confirm on behalf of your Government that this is also the understanding of the Government of the United States of America.

I avail myself, etc.

U.S. Reply:

Excellency:

I have the honor to acknowledge the receipt of Your Excellency's Note of today's date, which reads as follows:

(Text of Note)

I have further the honor to confirm on behalf of my Government that the foregoing is also the understanding of the Government of the United States of America.

Accept, Excellency, etc.